陸奥復活と太平洋防備

政府の方針訓令内容

海軍比率の六割原案には廟議も[illegible]することになつた結果華盛頓會議は茲に大暗礁が除却された譯であるから是れより大進展を見るべく、唯帝國今後の方策としては十日の廟議で決定した陸奥の復活問題と太平洋防備問題の二件であるが此二件に對しては全力を盡す方針である、兩問題に關し廟議に報告された

陸奥の復活問題

海軍制限の比率は絶對に六割を維持することに贊成したが我陸奥は立派な既成艦で米國のメリーランドと同一程度のものであるのに其陸奥は廢艦となりメリーランドが編入されて居るのは如何にも不公平な措置と謂はねばならぬが米國側では此點に就て多少の言分がある樣であるけれども比率問題程强硬に反對して居まいから多分陸奥は復活して其代りに攝津は廢艦となること蓋し當然の成行である併し英米兩國が一致して比率問題で强硬な態度を執つた關係から見ると陸奥問題も決して樂觀は許されない事態である

太平洋防備問題

太平洋防備問題も米國側では今日の處では大反對はない樣で寧ろ日本側で主張する程に重大視して居ない樣であるから多少の脈がある樣である、而し帝國としては國防の安全を保障する爲に英米兩國から此問題に對する徹底的の諒解と決定を得ることが必要であるから此問題に對しては全力を盡す旨廟議決定した次第である、太平洋防備問題とは太平洋上の島嶼防備を撤廢すると云ふにあらずして防禦的施設には敢て反對するものでなく浮船渠を造るとか貯油所を設けるとか云ふが如き攻擊的新設備をなすとは我國防を脅威するもの點に關し嚴重なる監視と諒解を得んとするものである、次に防備の範圍に關しては比律賓グアム兩島に就ては米國側でも異存はない樣であるけれども布哇に就ては米國内地の延長と米國側では解釋して居る若し布哇を然りとせば我小笠原島、奄美大島等も同樣に解釋すべき性質のものと謂はねばならぬから米國側の解釋に從へば比律賓、グアムの防備と我琉湖島の防備の制限に止まることゝなり太平洋防備制限の目的が大に縮小される譯である、若し其範圍を廣義に解釋するとせば前記諸島外は勿論香港、新嘉坡、濠洲の防備にも關係するから此問題も其範圍に就て議論は免れないと謂ふべく從つて決定迄には尚幾波瀾あるを免れぬ、而して帝國政府の訓令は徹底的の制限を主張せんとするものであるから果して其目的を遂し得るや否やは今後の折衝に俟つの外はない(東京)

人の道(下)

小川未明

政治及經濟に依つてよりも私は一層藝術に依つて多くの人間の靈魂に此の矛盾と不平等を訴へようと思ふ。藝術は此の精神あるが爲めに生き、此の感激あるが爲めに存在し、且つ尊嚴を認められる。しかるに今の藝術を見るに、寧ろ實生活からの逃避所のやうに考へてゐる人がある。自分の生活の苦、生死の苦を藝術の世界に見出さんとするやうな高踏的な心持を有つてゐる人もある。私は藝術をさういふ意味に取り度ない。寧ろ藝術を通じて更に人間の實感に訴へんとする一つの機關とし度いと思ふ。私は過去に於て又現在に於て自分の知つた人間の中に、この苦しみの爲に敗、默々として死んで行つた人を見た。又現に苦しみつゝある人を見る。

これ丈けでも自分は起つて、世間の正義に訴へんとする意識が熾烈に燃る。そして、それらの苦しみつゝ訴ふるに道なく默々として死んで行つた人々の事を靜かに眼に浮べて見た時、私は人生の爲め自分の身を犧牲にしても、此の矛盾、不平等の盲目の力に對して戰はうと思ふ。人間は物質に於て救はるべきものでもなく、又機械が出來るものでもない、矢張精神に於ても常に鞭打たれ、餓俘しなければならぬと思ふ。寒い時に必ずしも自分の着物を脱ぐ必要はないしかし乍ら、その精神だけでも鞭打たれなければならぬ。同じ人間の受ける苦を同じく共にするこころに人間性の尊さはあるのではないか。

人間の罪惡と云ふものは、意識の不鮮明から起る、云ひ換へれば、彼等が夢見てゐるから起る。若し生が斷え間なく回轉するものだと云ふ事を意識したならば自分の精神は鞭打たれる。如何に流たゞしく此の生が推移して行くか自分の生存が刻々變轉して行くかといふことを知るならば、常に嚴肅であるべき筈である。

精神を鞭打たれ、陷罪、嫉妬、欺瞞を以て此の世を送つて行く事の出來ない譯が分る筈である。五つ六つの子供の胸に耳を當てゝその心臟の鼓動を聽いて見よ如何にその小さな胸の中にも刻々に生を刻つゝ心臟の鼓動の高く響くかを知るであらう。同時に自分自らの胸に手を當て、見て、そこにも同じ心臟が鼓動してゐる。それ丈けでも自分の生が始めあつて又終りある事が分る。そして、壞れ易きオルガンの上につながれてゐる事が分る。だからこそ云つて此一瞬の生こいふものを享樂的に送らうこ心懸けるものがあらうか？自分丈の幸福こして、自分丈滿足して行かうこ考へるものがあらうか？否、むしろ反對に生を愛うつても、自分の近しいもの、愛するものゝ爲め、もの憐むもの、永遠の生のために斷はうこ思うであらう。其處

に眞に美しい[illegible]處に築くべき[illegible]昔の人は[illegible]りこか云つて[illegible]花相似た[illegible]る。其[illegible]

新聞代値下、明年一月分より斷行

諸物價は依然として高値を持續し物によつては却て騰貴したものもあります、新聞原紙の如きも最近に至り極めて些少の値下をしたのみで戰前に比すれば尚數倍こ云ふ高値であります、物價の不均衡不統一實に今日より甚だしきはありません、我社は此趨向に鑑み社會奉仕の一端として明年一月より本紙購讀料金を

一箇月金壹圓に値下

する事に決定しました、是を從來の料金に比すれば丁度二十錢方の値下に當り全然新聞原紙の値下率を超越した一大英斷なのであります。幸ひに我社の微衷をお酌み取り下さいまして一層御愛讀あらん事を御願ひ致して置きます

尚購讀料値下後こ雖も『日曜附錄』は從前の通り發行致します

大正十年十二月　京城日報社

屑屋の籠

外來私信(二)

隈汀生

マルセーユより

船が地中海に入りますこ、心持の好い、軟かい涼しい風が、甲板の上を吹いて、急に故國の秋にも似たる感じがいたしました。そして海こ空この色、それは匂ふかこ思はれるばかりにて殺て油繪にて見慣れた景色なぞ、建物は赤格別で御座いました。私は此の美しい自然に見惚れて、全で夢心地で居りました。船は群青のやうな空を蔽いた青い藍色の海の上を、白い波の花を咲かせて走ツて居たのであります。

去る五日の朝には、早くもシ、リー島のメッシナ海峽にかゝりました。畫のやうな濃霧の湖の景色に、兩岸の風光得も言はれず、最早此邊は伊太利だなご思ひますこ、早く上陸の身體がぞく/\する程嬉しう御座いました。船の内でも、もうマルセーユまでは二日だこいふので、誰もぢッこしては居られず、理髮をする方もあれば、お湯に入るもあり、カバンから新調の洋服を取り出して、こつそり着てみるもあるやうでした。兎に角私共は健康で、誠に穩かな航海をいたしました。これが若し他人の家にでも行くのであッたら、船から下りるのが嫌なくらゐ樂う御座いました。船長の方々には厚く御禮を申上げ、皆樣こも御別れして、ホテル、ノアイユこいふ一流の旅館に入りました。それから早速服裝をこのへ、領事館を始め、ノートルダムの寺院や、動物園、植物園なごへ、馬車にて行きました。坦々たる砥石のやうな大道の兩側に、大きな街樹が青々こ茂ッて、一目見るこ、何こも言へぬ好い感じがいたしました。公園にて、並木の綢や、芝生の中までも、種々な草花の彩美しう配合してあるのには、思はず歩を留めました。又優麗な佛蘭西風の建築や、花のやうな淑女の珍らしい服裝にも、眼を見はりました。婦人の濃化粧で頰紅の色の赤いのが際に私の目に著きました。和田中佐こも長い船路の御馴染を、殘り惜くも御別れして、私共は二泊の後、モンテ、カルロに向ひます。思ひ出の爲めに撮りました私共の寫眞をば御笑草に供へますかしこ。(十月七日)

京城日報
本紙定價 一部金[illegible] 一ケ月[illegible]
廣告料 [illegible]
發行兼編輯人 [illegible]
印刷人 [illegible]
發行所 京城太平通 京城日報社 電話長六千九〇〇番

青年雄飛 海外發展講習錄 會則進呈
今や海外發展の時は來れり海外に雄飛して將來大成を期せんとする有爲なる青年は速に本會に入會して渡航準備を爲せ本會は渡航旅券下附斡旋海外案内所へ紹介外種々の特典あり
最善の之れが最好の捷徑手段たり
海外渡航者 東京巣鴨町二丁目 電小石川三一三八 帝國植民協會

新案最新簿記講義錄
規則見本無代進呈 東京芝區琴平町 大日本簿記通信學校
三ケ月卒業各大銀行會社、各大商店の事務員を養成して就職の紹介を爲す

生徒募集 秋田鑛山專門學校
受驗地 秋田、東京、京都、福岡、札幌
願書受理期日 三月十日マデ
試驗期日 三月十七日ヨリ二十日マデ四日間
詳細ハ大正十一年二月十日官報又ハ本校ニ照會スベシ

新考案 頭を痛めず思ふまゝスラ/\書ける
組立式 新文章辭典 大好評再版
文豪大町桂月先生苦心の名著
文章の力
漢字の使ひ方 定價貳圓の處十四版記念 特價壹圓八十錢 送料八錢
名文集
東京神田表神保町 振替東京四七一五三一

南米農園經營 農業技手養成講義錄 會則
南米アルゼンチンは風土氣候の良好なる事及給料の高き事世界一にして卒業生は皆月收三千圓以上を以て年收少くも二千圓位の貯金は必ず出來る成功を望む青年は直ちに入校して此の黄金國へ行け
東京巣鴨町二丁目 五三八 海外農藝通信學校

進呈 特許實用新案の理論及出願要項を說明せる特許の栞こ題する美本を希望者に郵券貳錢送呈
大阪道修町 石特許事務所

青年雄辯 速成會員募集
今や辯論の時代也……青年奮起の時代也……
演說の上達を望む人は來れ
東京赤坂丹後町 日本青年通信雄辯會

建築講義 會員募集
外に機械科、電氣工學科、應用化學科、製紙工業科あり
見本進呈 振替東京六一八〇 東京小石川區表町 大日本工業學會

特許
一度より一度と
手數が省け和洋服の御仕立なり鏝のしがスラ/\と早く御運びになられる本器の効め御試し遊ばせ(目錄進呈)
賣捌店 全國到處有名金物店にあり
○類似粗製品あり御注意を

今や全國各地に於て大募集中
巡査養成講義錄 會則進呈
巡査は官界立身の近道にして昇進迅速收入多大小學卒業にて內地勤務は三ケ月海外勤務は三ケ月
日本警務學會

毛皮なめし
山陽商會皮革部 京城南米倉町一七電話二一九二番

トーア式精米麥機は大英斷的破額提供
製造元 大阪市西區 東亞物產社

西林五郎著 日本陶器全書續編 陶工傳
松山堂 東京神田

日本陶器全書
支那陶磁全書
日本陶誌
陶器鑑定便覽
青瓷說註譯
樂燒秘囊
發賣圖書目錄進呈
賣捌 京城本町二丁目 大阪屋號

防寒用マントのシーズン來る
◎弊店特製加工羅紗ネル裏マント提供
特價
加藤防水布問屋

早川保次著 最新刊
朝鮮不動產登記申請書式並心得
大增訂 大改版 七版
菊判全一冊 定價一圓五拾錢 送料書留拾七錢
本書は前版に比して全部之を改正の樣式に改めたるは勿論、各欄の如きも適宜之を延長又は縮少して其體裁の善美に注意し、加之各種委任狀種契約書を一々例示したる外最も難解させる書式二十有餘種を增補し普通聯判例を一々指示し之れに著者獨得の私見を附したる等、唯書式ての價値のみに止らず、一般不動產上に於ける權利者の參考上缺くべからさるものたること多言を要せず、茲に實務家代書業者及之れに關係ある諸賢に對し敢て本書一本を勸むる所謂なり
發行所 京城本町一 巖松堂書店
賣捌所 京城本町一 大阪屋號

KDK
優良第一 本邦唯一
電燈電力電話等百般の 電氣機械器具一式
土木電氣工事 設計、請負
實驗に於て、設備に於て、完全なる企業會社
川北電氣企業社 京城出張所

高等女學講義錄
校長 下田歌子女史
講師 女子教育大家數十氏
見本つき會則進呈
東京駿河臺 大日本高等女學校

獨學で高等女學校が卒業出來ます

上田寫眞機店出張店

京城 大阪屋號

最新刊
高畠素之著 社會主義と社會學
佐田三郎著 近世科學と社會主義
直原潤水著 現代のフランス

朝鮮地方制度之栞
東京堂

中古洋服
中古品通信販賣之元祖 他店より必ず廉價
東京市神田區 米山萬次郎商店

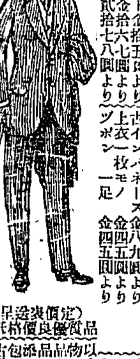

洋裝附屬品
萬田シャツ
毛かご見ゆる
ダイアモンド
チルシャツ
珍柄特價提供
卸專業
大阪平野町心齋橋角
辻市商店

華盛頓會議

ヤップ島協約全文

【華盛頓十二日上田特約員發電】日米間に調印を了せるヤップ島に關する協約左の如し

第一條　米國はヤップ島に海底電線陸上げに關して日本並に其他の諸國と同等の權利を保有す

第二條　米國政府及米國民はヤップ島に於て無線電信の使用に關し日本と同樣の權利を保有す但し日本がヤップ島に適當なる無線電信局を有する限り米國は該地域に米國の無線電信局を設置するの權利を中止せらるべし

第三條　米國はヤップ島に於て左の如き確定的權利を享有す
居住の權利、動產不動產を所有する權利、米國民が適法の權利を行使するに對して許可を要するが如き制限を設けざる事、海底電信及無線電信の無檢閲

第四條　米國がヤップ島に於て海底電信設置又は他の必要なる目的のためヤップ島に於ける不動產を得んとするも之を得る事を得ざる場合に日本は米國のため土地收用權を適用する事に同意す

第五條　米國は赤道以北の委任統治諸島に於ては入島出島の自由、租稅の自由、入島稅の自由及差別的警察權の行使せられざる事を含む或る條件の下に日本が統治權を行使する事に同意す

四國協約正式調印

協約正文十四日外務省より公表

【東京電報】日英米佛間の太平洋に關する四國協約は十一日締盟各國の署名を終り十二日公式に調印ありたり尚該協約の正文十二日夜外務省に到着したるを以て直に飜譯に着手し目下譯文の字句修正中なるを以て十四日午後四時公表さるべし

陸奧保有要求

【華盛頓至急電報】日本は海軍比率受諾と共に陸奥の保有を要求せり

結局ウ氏の歩める道を歩みたる耳

四國協約とシ氏の聲言

【華盛頓十一日上田特約員發電】前大統領ウイルソン氏の秘書シムルテイ氏は曰く四國協約は國際聯盟に一歩近づけるものにして華盛頓大統領の孤立策は二十世紀の今日愚の極たる事を證明するものなり併し只ヂ氏は四國協約締結に當り世界の民心は變れりとて其承認を慫慂せるが世界の民心は何時より變化せるや昨年十一月よりと云ふかウヰルソン氏は斯かる民心の變化は休戰前より之を認め聯盟を高唱せり民主黨は共和黨が漸次進步しつゝあるを感知す又ロッヂ氏は協約第二條を說明して何等軍事上の義務を抱合せざるものなりと說明せるが聯盟は他の國民のため他の領土の平和のため干戈をとる事を思惟し居らず畢竟ロッヂ氏はウヰルソン氏の歩める道を歩みつゝあるものなりと言へり

米、協約批准遲延

結局批准すべし

【華盛頓十一日上田特約員發電】四國協約批准の件は米國上院外交委員會の手許にて詮衡中なるが若干の反對あるため多少遲延を免れざるべきも結局承認さるゝならん元老院議員ヒッチコック氏は新協約を以て便利なる方法にて日英同盟の廢棄を簡單に規定したるものなり何等反對すべき餘地なしと言へり

印度同盟廢棄歡迎

英全權上田特約員に語る

【華盛頓十二日上田特約員發電】印度を代表せる英國全權サットリー氏は新聞記者との會見後特に予（上田特約員）に對し日英同盟廢棄に關し下の如く語れり『印度は日英同盟の廢棄を歡迎するものなり元來日英同盟は最初より印度人の間に不人氣なりき露西亞は帝政時代國境方面に危險ありたるも其時に於ても印度人は日本の援助を歡迎せず今日に於ても依然露國過激派の印度を侵す危險なきに非ざるも敢て第三國の援助を得る事なくして外敵を擊退し得る確信を有せり日英同盟に印度人が反對するはこれ感情問題なりと思ふされど何の國民と雖も外國軍隊が自分の土地に上陸する事を好むものは無からん印度も亦萬一の際には日本軍が上陸し印度の警備に當るとすれば如何にして之に服從を與へ得べきぞ』云々

陸軍始觀兵式指揮官命任

【東京電報】大正十一年一月八日攝政宮殿下の御閱兵にて御擧行あらせらるべき陸軍始觀兵式總指揮官參謀長左の如く十三日任命ありたり

陸軍始觀兵式總指揮官　陸軍大將　田中義一
陸軍始觀兵式參謀長　陸軍少將　鳴瀧紫麿

宮內省大節約

【東京電報】宮內省大改革のため今回の皇室豫算は約百十萬圓の節約になり豫算會議は漸く十五日より開始せらる

西伯利派遣軍交替す

【秋田發電】西伯利派遣軍は秋田第十六旅團と決定したり命令に接したる步兵第七十六聯隊は大正八九年兵を召集し十五日出發二百名は敦賀に向ふべく本隊は二十七日頃出發すべし

支那滿洲問題提出か

【華盛頓電報】支那の門戶開放問題上程せらる場合に於て支那は反對日本滿洲問題を持ち出すべしと察せらる

勢力範圍撤廢

支那政府の要求

【華盛頓電報】十二日遠東委員會にて支那は左の理由により勢力範圍の撤廢を要求せり（一）支那の利益に反す（二）機會均等に反す（三）經濟的より政治化する虞あり故に勢力範圍又は特殊利益を拋棄せん事を望むと云ふにあり

齊多代表陳述

日本軍隊撤退要求

【東京電報】齊多政府代表ヤデコフスフ、ピンスキー、カラバイフ、サンフアルグマン等一行は極東共和國代表と稱し十二月五日華盛頓に到着し直に陳述書を發し齊多代表の渡米せる目的は西伯利より日本軍隊の撤退を要求するにありと言へり

澁澤子加州邦人狀態調査

【華盛頓十一月上田特約員發電】澁澤子は十一日夜當地を出發し紐育を經て加州に至り明年一月十一日迄滯在加州地方に於る邦人の狀態を調査したる上布哇ホノルルに渡り十九日出帆のコレア丸にて歸朝すべし

英全權年内に引揚げん

【華盛頓電報】英國全權は會議の主要問題年內に片附くを見越し十二月三十一日歸國の途につくに決せり

山東問題交涉

山東還附の實果

山東鐵道經營と日本

【東京電報】山東鐵道問題に關し支那側は完全還附を求めつゝあるが右鐵道は結局合辦とはなさず表面は支那へ還附し其の經營は日本より資本を投下し會計及技術に從事する人員は日本人を採用する事津浦鐵道の正式契約に倣ひて解決を告ぐべき見込みつきたりとの事なり

山東鐵交涉進捗

【華盛頓十三日上田特約員發電】山東交涉問題中山東鐵道返還につき目下支那の意見を聽取中なり支那は賠償價格につき諸種の提議をなし日本は之に對し未だ意見を發表するに至らざるが此案問題を解決するは最も困難なりと信ぜられつゝあり

愛蘭自由と印度

印度代表語る

【華盛頓十二日上田特約員發電】愛蘭が新に愛蘭自由國となりたる事につき之が影響が印度に及ぼしはせずやとの質問に答へて印度代表英國全權サットリー氏は下の如く語れり『同じ大英帝國內の而も其の本國同樣ならべき愛蘭にして自由國たるを得たりとすれば印度も亦承諾を受け自由印度國たらんとの議論熾となるならん血氣旺盛の連中は直に自由を與へよと絕叫するやも知れず而して夫れ等のため印度は一寸亂るゝやも知れずされど大したる事はなからん』と樂觀せり尙氏は附言して曰く『併し何れにしても愛蘭が自由國たり得て此の問題を解決したる事は結局印度のため利益なりと思ふ』と

米鐵外船契約廢棄

實現の曉は我貿易上大影響

【東京電報】米國政府は米國鐵道會社と外國汽船との特別契約を廢棄し自國の船舶發展策を言明せりとの電報あるが實現の曉は我が對米貿易上に大影響あるべし

上海港改造決定

【上海電報】上海港改造會議の結果黃浦江の隧道を三十呎乃至三十三呎の深さに浚渫する事二千五百呎の棧橋六百呎の岸壁を建設する事此の經費見積り一千萬兩と決定せる旨發表せらる

張作霖氏勢力擴張企圖

【北京電報】張作霖氏は十一日夜入京せるが當面の理由は庫倫問題及び金融界救濟の爲めなりと云ふにあるも其の實は自己の勢力の擴張を企圖し政治問題に及ぶやも知れず依つて北京政界にては恐慌を來し居れり

米黑龍鐵租借說

【浦塩電報】英國が齊多政府の鐵道を租借せんとして運動中なりとの噂は其後全く立消えとなり居たるが齊多政府は最近米國をして黑龍鐵道を租借せしむることを希望するに至り目下兩者の間に協議中なりとの說あり一般の注意を惹きつゝあり

半島農業界は移住民を心より待つ

加州に代ふるに朝鮮を以てせよ

西村殖產局長談

一九二〇年加州排日土地法の制定を見て以來在留八萬同胞の運命が漸次行き詰まりの狀態に瀕しつゝあるは吾人の遺憾として措かざる所なるが、今回同地日本人中央農會專務千葉豐治君の來鮮を見るに至れる所以も實に在留同胞の爲め朝鮮・滿洲及びシベリアの地をトし加州に代ふべき移住地を選みて新に生面を開かんとする新天地發見の使命を帶び來れるものなりと云ふは轉た同情の念に堪へざる次第なり、加州在留の同胞が今後如何に行き詰まるや否やは未だ斷する能はざる所なりと雖も若し如何にしても斯くなるものとせば滿洲、シベリアの地敢て不可ならず、而して朝鮮の地に至つては

吾人双手

を擧て之を歡迎するに躊躇せず見渡す所半島の耕地は既に大部分の手入れを了されて居れり、されど農家一戶に對する耕地割合は僅に一町八反步を經過し就中咸鏡南北道の如き殆ど三町步に近き割合を以て

もなし是れ移住農民の渡鮮し來らんことを歡迎する所以なりと云ふを妨げず惟ふに內地の耕地の如きは一段步平均五圓七十錢の

朝鮮の如

金肥を施しつゝあるに反し朝鮮の如きは僅に九錢餘の金肥を施すに過ぎず然も收穫に於ての農法の如きも漸次施しつゝあるに拘らず猶且之が收穫に於て前述の如き貧弱なるものあるを見るは要するに耕地の大なるに反比例し勞力之に伴はざる結果と云ふを得べく此際移住民の來り會し以て勞力の增大を圖ると共に現在土地の能力をして更に一段以上增進せしむべきは亦以て刻下の急務たるや論なく恐らく不贊意を表するもの稀なるべきを信じて疑はざるなり云々

關釜海底電線

內鮮間電信遲延

關釜海底電線は五線あるが數に其一線不通となつたから應急修理に着手中十三日朝又一線不通となり殘る三線中平日使用の出來ない線が一線あつて目下の處東京京城一番線釜山下關線を以て內地朝鮮間の通信連絡を取つてゐるから內鮮間の電信は非常な混雜を來し電報は遲延するであらうと

電氣課長後任

總督府遞信事務官吉村謙一郞氏は十三日附を以て遞信局電氣課長を命ぜられたり

京城新評議員

抱負と經綸

學識經驗より割出した十八色の意見

陳內茂吉氏

◆京城商業會議所は取りも直さず全朝鮮に於ける商工業の中心機關であることは申す迄もありませんが此の意味に於て商業會議所を一層有意義なる仕事をしたいこれが私共革新を標榜して立つた所以であります必ずしも突飛な破壞を意味するものではありません之等は私共今後の行動に依つて判明する事であります◆凡そ公共團體の覺醒進步は我々個人の覺醒に待たなければなりません個人の覺醒とは他でもありません吾々が平常調査研究を怠らず時代と共に進む事にあります評議員等級制度撤廢の如きも畢竟時勢に伴ふたもので直接商工業に關係した事ではありませんが間接には各方面に多大の影響を與ふるもので目下の問題たる思想問題等にも好影響を與ふるものである事は申す迄もなく延いては商工業發展の素因を作るものであります◆此の意味に於て私共は極力等級制度の撤廢を提唱するものであります

佐藤半次郎氏

尙當府の發展に付いては今後物資の需給關係物價の高低を明確に調査して一面商業の擴張範圍を示し他面工業勸興の餘地を示し以て當地商工業の進步發展に資したいと思ひます◆由來商業會議所の評議員は恰も帝國議會に於ける代議士等の如く專ら會議に於て演說議論でもしなければならぬもの、樣に誤解して居る人が多い樣であります吾々評議員中には勿論か、る誤解を抱いて居る者はありませんが若し此の風潮が商業會議所に這入る樣になりましたならば評議員會其の他の會議も一の演說會場の如くなり眞面目に調査研究すべき問題も議論倒れに終る虞れがあります◆此の理由に依つて是非一般の誤解を解きたいと思ひます勿論私共は今回始めて評議員となりましたので樣子も分りませんが今後此の心掛を以て先輩諸氏の驥尾に付して問題の大小に拘はらず實際問題を實際に調査研究して當地商工業の進步發展に努力したいと思ひます

林田金次郎氏

◆今回改選の結果新進のお方が多數當選せられた事は私共の非常に心強く感ずる所であります申す迄もなく今日の社會は何事に限らず永い間の因襲から放れて時勢に順應する事が必要であります◆そこで革新すべき事があれば革新し進むべき機會があれば進んで會議所の面目を新にすると云ふ事は是非必要であります
◆從來の會議所評議員が所謂眠狀態であつたと云ふ說は吾々評議員の大に聞くべき所で吾々も古い殼を捨て時勢に伴つた仕事を爲なければならない時代が來たと云ふものです今回新進の人々が這入つて來られたのは一面時勢の進步とも見られ大に面目を革める事と思はれます何れにしても將來選擧當時の氣勢を失はず常に緊張した氣分で進む事が必要であらうと思ひます

哈爾賓經濟界（一）

悲況た沈淪せる

總督府囑託　杉浦龍吉氏談

哈爾賓經濟界の近況は全く行詰りの狀態にて輸出入共影を沒し大豆類の輸入品の如き僅少なるものあるのみにて大連仕向の如き當地及當地附近に於ける需用を充し居るに過ぎず加ふるに金融の逼迫亦甚しく手形類によりて多少の流通あるも現金の手持に付ては全く悲觀の有樣にて目下の處相當の大商店にても店員の給料さへ滿足に支拂ふものなく一部銀行會社等を除く他は殆んど沈淪の底にあり而して斯の如き悲境に陷れる原因に就ては種々の方面よりの噂あるも要するに左の三ヶ條に起因せるものゝ如し

一、財界不況以來斯る困憊に陷りつゝありたるにも不拘邦人々の企業熱（例へば哈爾賓取引所、哈爾賓取引所信託（未設）哈爾賓銀行、哈爾賓製粉會社等）勃興し以外の資本を此の方面に流通したる事

二、在哈邦商の大部分は對支對露輸出入貿易に依つて生活し居るものなるに不拘現下の露對露貿易は全く悲觀の外なく對支貿易亦大洋（銀）關係或は日貨排斥に依つて更に進步せず殊に最も有望視せられつゝある蒙古貿易は全然入荷の不可能によつて杜絕し居る事

三、哈爾賓に於ける重要物產たる特產即ち小麥大豆等が結氷不完全なる爲め出廻遲滯し現物昇無常に南滿仕向さへ不能に陷りつゝある事等なるが要之するに目下の哈爾賓は斯る八方塞がりの狀態にして而して此の狀況を最も雄辯に物語る各項目を列擧せば左の如し

一、重要物產の最近市況

大豆　本年度の大豆總出廻り高は約八十萬噸と豫想せられ昨年に比し大差なき模樣なるも目下の處にては結氷狀態不完全にして松花江による馬車搬送の如くならず爲に市場現物少なく相場は依然高値を持續すべしと思惟せられつゝあり而も一方に於て昨年末以來四、五割の商品は原料の高値に壓せられ今尙操業中止の狀態にあり斯業者は何れも大豆の出廻り旺盛となりて原料品の格安入手を希望しつゝある樣子なるも本年の如く對日貿易の旺盛なる年にしては恐らく彼等の此の希望は夢に近きものなるべしと信ぜらる今十一月中の最高及最低値を記せば左の如し

種別	元最高	元最低
現物	、九二五	、八六五
先物十二月限	、八九〇	、八四〇
一月限	、八六〇	、八三二五
二月限	、八七〇	、八三七五

朝鮮の都市（五）

經濟地理上より觀たる

文學士經濟學士　田村龍太郞

大邱府の將來（一）

一、大邱發展の根本的原因

釜山より京釜線に由り北西に向へば洛東江の流域が漸次開展し旅行者をして所謂南鮮の肥沃なる平野と豐富なる農產物とを想像せしめ轉て大邱發達の根本的原因を推測せしむるに足る

加ふるに當府は我が京都の如く四方繞らすに天然の城壁を以てし大邱は其城壁內の盆地に發生せしに外ならず、古來何れの國の大都市と雖も其當初に於ては其第一要件として防禦的設備の有無を考慮し都市經營の步を進めたるは歷史上一點の疑ひなき所にして現今世界に於ける大都市中此要件を具備せざるは僅かに所謂近世都市計畫に成りし少數の實例あるのみにして大都市の多くは歷史的に發達して今日の盛大を致したるものなり

宜なる哉大邱が朝鮮に於ける有數の都市として將た古來より所指の開市場として其都市的地位を維持し得たるは如上の自然的城壁と肥沃なる平野との賜なりと稱することを旅行者若し郊外の達城公園に足を運び其高所より大邱の周圍を大觀すれば當府の發達の根本的原因は洛東江の平野と大邱を繞らす自然の城壁なりとの感を深からしむべく而も將來に於ても此餘裕ある平野と豐富なる農產物とに由り現今に倍する發達を見るに至るべし

加之朝鮮の都市分布上より見るも恰も京城の政治的都市と釜山の港灣的都市との間に適當の距離を保ちて獨立の地位を有する大邱の將來は余輩の特に囑目して止まざる所なり

二、大邱の發達と農產物の集散

既に述べしが如く大邱の生命は洛東江の平野從つて肥沃なる土地より生ずる農產物の集合に在り、大邱と農產物とは離るべからざる關係に立ち若し大邱より此農產物の集合てふ分子を取去らば其活動の大半を失ふと稱するも敢て過言に非ざるべし。現時に在りては諸種の農產物を見よ現時に於ける集合の試みに開市場に於ける集合の範圍に亘り農產物以外の諸種の貨物之ありと雖も其重要なる部分は常に農產物に在りと言ふべく若し農產物を此開市より取去るときは開市の目的大半失はるべし

之朝鮮は我國の併合以來經濟上に於ても長足の進步を爲し舊來の面目を改めたりと雖も經濟發達の階段より論ずるときは尙ほ未だ農業時代を脫せざるものと見るを得べく農業の發展には尙は幾多の未來を有する現狀に於て大邱が其主要農業の中心地即ち農產物の集合地として格好の地位を占むるは大邱の將來に向つて多大の光明を放つものと見るべく若し施政者識者にして其根本方針に着眼し益々之れが經營發展の道を講じなば大邱は朝鮮に於ける最も特有なる地位を占め他の都市に對し何等遜色を見ず獨立獨步の態度を持しつゝ自己の繁榮を見るに至るべきは疑ひなし

來る十六日より

新式活字使用

我社は預て社告せし如く社運の進展に伴ふ結果紙面頗る狹隘を告げ依然たる狀態を以て讀者に見ゆるは時代の進運に副ふ所以に非ざるを信じ明春一月一日より現在の活字に代ふるに新型細肉七ポイント半活字を使用することとなつて居りましたが其後東京鑄造元に於ける作業意外に早く進捗し既に最近全部の鑄造を見一方本社工場の準備完了したるを以て必ずしも明春一月一日を俟つの要なく寧ろ一日も早く充實せる內容と整齊せる體裁と鮮新なる紙面とを讀者諸君の眼前に提供するの社會奉仕上急務なるを思ひ愈々來る十六日附の紙上より新活字使用を斷行することゝしました新活字使用後の本紙が如何に耀發せる生氣と陸離たる光彩を放ちて讀者諸君の瞻矚と期待とに酬ふ可きかは亦今後の實行の辯に徵せられんことを

十二月十一日　京城日報社

活字說明　之れが現今我國新聞活字界に於いて最も進步せる新型細肉七ポイント半の活字です、國中の一番大きい文字が特號で上の欄に出たのが初號下の欄のが一號です夫れから本文の小さい文字が五號同じく本文の稍大きいのが四號で本項の標題活字說明が二號であります

之が新式活字です

鮮語奬勵試驗

大正十年朝鮮語奬勵甲種試驗は十五日より執行

今十五日より十七日に至る三日間總督府第二會議室に於て執行受驗者は總督府本府職員及地方待遇職員百八名にして一等合格者は每月五十圓二等合格者は月三十圓を各手當として支給する由

住宅緩和會（設立）

住宅難は世界的現象にして朝鮮の如きも各新聞地は凡て住宅難の極に達し之が緩和の爲め各種公共團體を始め識者の奮起を見つゝありしが最近京城に住宅緩和會の設立するあり同會は高井建次、木村眞三郞、夏川富三郞、岡本庄次郞諸氏の發起に係り合資組織を以て京城各方面の空地を買收し之を分割して新築家屋を建設し之を希望者に月賦にて分讓し住宅の緩和を計ると共に之に附帶する事業を營み金融を圖るを以て目的とし出資金は當分五十口十萬圓一口出資額二千圓第一回拂込を五百圓とし若草町四十一番地に事務所を置けるが既に五十名の會員を得初音町に廣大なる建築地を買收し三十七區に分割して一般希望者を募りつゝあるが同地は花園町公設市場前にて本町線の電車線に沿ひ頗る便利なる位置にて之には內地人住宅を建築し[illegible]路邊の便利なる位置に[illegible]宅を建築すべく[illegible]氏常務理事に岡本庄次郞[illegible]に赤萩與三郞、西川健次郞[illegible]氏就任せりと

協贊會發起人會

平和博覽會協贊會にては來る十日公會堂に於て發起人會を開き協贊事務に關する打合をなすべしと

辭令

京畿道內務部土木課勤務を命ず　道技師　原田勝三郞
同　岡田茂次郞
京畿道內務部農務課勤務を命ず　府理事官　小田留吉
京城府在勤を命ず　道技師　近石經
京畿道警察部衛生課勤務を命ず　道理事官　馬場翻
京畿道內務部會計課長を命ず

人事消息

▲吉留貞哉氏（總督府專賣局庶務課長）出張中の處歸城せり
▲岡村殖產局長　病氣快癒に付十三日より出府
▲山縣遞信局長　政務調査の用務を帶び過般來入城中の氏は諸用を一日繰上げ十四日午後七時二十分南大門發列車にて歸京せり
▲片山繁雄氏（朝鮮銀行理事）十四日朝上鮮十時北行（釜山特急）
▲矢野麗二氏（東拓裡里支店長）在京中の處十四日朝入城朝鮮ホテル滯在十五日夜歸任

別天地

東京より　目黑行人

◆華府會議に於ける支那の[illegible]權及顧問は本國政府に向つて[illegible]職を乞辭した。其の理由とするところは、吾等は華府到著以來協心一致以て國家の爲めに[illegible]したが、支那國內に於ける[illegible]の事情は華府に於ける支那の地位を不利ならしむるものあり[illegible]一切の提案は多く所期の[illegible]を遂ぐることが出來ない爲め、且て國內の攻擊も甚だしい、[illegible]任上職を辭すると云ふに在る[illegible]しい。

〇併し華府會議の形勢が支那にとつて實際不利であるか、否かは問題である。列國は支那に向[illegible]利な苛酷な條件を課せんとするのではない、却つて支那の爲めに同情ある有利な解決方法を樹てようとして居るのである。支那側にそれが解らない筈はないが[illegible]に事の玆に至つたのは他[illegible]の伏在するものがある[illegible]

◆支那に於ける諸[illegible]を解決するものは誰[illegible]なければ列國でもない、支那國民自身である。支那國民自身である。支那國民自[illegible]一つ撤廢するに[illegible]先達ものは司法制度の改[illegible]ではないか、夫は自ら助く[illegible]を助く、自若自覺なき者に[illegible]の來る苦はない。第一に[illegible]支那の名に於て發言し得[illegible]政府を樹立しなければな[illegible]それすらも出來ないでは[illegible]事もが出來る筈がないでは[illegible]か。

◆眼中國家なく國民なく[illegible]に自己の勢力を張らんが爲[illegible]徒らに民心を攪亂し互に相[illegible]して大事を誤るやうな政[illegible]に國家を託するのは實に[illegible]萬である。支那國民も最早[illegible]めて宜い時が來て居る、[illegible]までも彼等の空疎な、[illegible]に入りさうな御機嫌取りの[illegible]に欺かれてゐてはならない。[illegible]己を振返つて自己の足許を見て[illegible]一步／＼着實に進むべきである。[illegible]無責任な識見のない政治家に[illegible]つて牽ひらる、ほど國家及國民[illegible]にとつての禍はない。
〇若し全權及顧問が眞に困つて[illegible]しのとすれば、それは彼等の[illegible]

本紙十二頁

問題協定順序　比率決定分科　日本主權保留　滿鐵副社長物色　二國條約締結

平壤の電力問題

値下も協定も平電考慮せず

小完全燃燒機据付か？　平電支配人　横田虎之助氏談

【平壤】平壤商業會議所電力調査會の調査發表を機とし平壤の智識階級の論議となり今や全市民の聲となつて電力問題は喧しくなり現在平壤全市及び附近一帶への電燈供給權を握つて居る平電への

不平の聲は日々昂つて何時爆發するかも知れぬ有樣となつた、十二日午後平壤電氣會社に横田支配人を訪へば同氏は昂奮の色を見せ『會議所の電力調査會發表及び御紙の記事で大いに參考となりました然し當事者の私として多少意見も無にし居ます』と前提して語つて曰く電燈需要家市民の不平の聲は萬々聞いて居る、然して會社としては出來る丈け其の要求に應じようとして研究もし努力もして居るがオイソレと實行されぬので恐れ入つて居る次第である

暗いと言ふ非難も聞くが三萬燈近い多數の需要であるから一部には或は暗い處がないとも限らぬ、が大體に於て決して暗い筈がないと思つて居る目下監督官廳からも技師が來て調査して居るが其座事實は見當らぬらしい料金に就て十燭一圓十錢は高いとの說もあるが全鮮の各社と比較して決して高い者だとは信じて居らぬ、我が平電では創業以來二三度料金を變更したが現在の料金は昨年八月十燭一圓から一割値上げしたもので總督の値上げ認可は得ても上げずに濟めばと思ひ一圓十錢の認可を得て居り乍ら現在實際は舊料金の一圓を徵收して居る、隨つて

現在平電の電燈料金を不當だとは思つて居ない、今後値下をするかと言ふ問題に對しては我社の料金改正期は來年六月であり夫れ迄約半歲もあるので目下未だ何等問題として考慮して居らぬ、又各方面に於て電興との比較を云爲されるが我々は果して電興が何程で電力販賣が出來るかと言ふ事が判明して居らぬので之を標準にする事が出來ぬ、然して電調報告書に電興では電興の電力一キロワット時二錢一厘云々とあるが此の價格は生產價格か販賣價格か同じ生產價格としても固定資本や需給關係を何う計算しての値か、其邊を明かにしなければ突然比較されないと思ふ、御紙に見えた電興成川技師長の談話の如く電興が四千五百キロなり八千キロなり發電して夫れが殘電、製糖・寺洞製藥所、小野田セメント等へ供給する樣になつたら別だが左もなくば

生產費が我が平電よりさう廉く出來るとは思へない、又假令右の計畫が實現したとしても平電との比較が何うなるかは今直に判斷されない、大きな發電機には比較的多くの石炭を要する上に固定資本等の關係から却々素人考へ通りには行くまい、電興が完全燃燒機が完成して安い電力が出來るとなれば平電も目下研究され殆ど完成に近い小完全燃燒機を使用する事となるかも知れない其の價格は約一萬瓩位のものだから斯うなつて同じ平壤炭を使用して發電することなれば大さ小さ何れが廉く生產し得るか、假りに電興の電力卸値が

平電の電力生產費より安い塲合が來たとして平電が何うするかは私一個人として茲に言明は出來ないが直に電興から供給を仰ぐと言ふ事は平電の營業方針を根本から覆へすものであり右の樣な研究や計畫もあるので遽かに決定はされまいと思ふ、兎も角平電では目下何事も決定しては居らぬが出來る丈けの研究をして市民の利益を圖りたいと思つて居る、只電力の供給に對しては三十馬力を境に電興との協約があるが電燈は我が平電が

全市及附近供給を總督から認可されて居るのであるから現在の電氣法が根本的に改正されない限り他會社の容喙を許されない處で料金は正當と認められて許可を受け居り燭光は監督技師の調査の上で無ければ解らぬが會社としては可能限の努力をして居る積りである」云々

在間氏の爲に

一知己投

▲平壤商業會議所の內部は如何にも紛擾を極めて居るやうで之がやがて地方の發展に影響せずやと窃かに注目せられつゝありしが今回の役員選擧より察すれば近來同地の發展が北鮮に自發し穩健なる思想の誤さりつゝある事を覗て大平壤の將來を祝福する次第である
▲副會頭在間氏は小學時代には勉勵苦學の爲により文部省より助學補償の一部を下賜され北總を表彰せられたる人、該近平北熙川普通學校長は同氏の親友なるが昨年三月同校卒業の女子の教育の爲め校長より學資給與教育方依賴を受け在間氏は快く直ちに承諾し親子三名を自家に引き取り長女は同氏召連れ平壤女子高等普通學校に入學せしめ次女は平壤普通學校へ入れ母親と共に一間居を與へ衣食學資の給與をせられつゝあり
▲又氏は店員の養成に意を注ぎ普通學校卒業生にて優良なる貧家の子弟目下三名自己の店員となし養成しつゝあり此等は同氏の陰德にして其人格の如何を語るものなり同氏は平壤開拓の第一人者として將た大平壤の將來は同氏の如き人物に托することの地方の幸福なるを信ず

移出牛繫留場

仁川萬石町に設置さる

【仁川】朝鮮牛の移出は年々增加し最近仁川經由移出牛は一ヶ年平均一萬頭に達する有樣なるが專ら之を取扱へる東洋畜產興業會社は仁川に移出牛繫留場設置の必要を認め過般來其敷地の選定其他に就て折衝を重ねつゝありしが愈仁川萬石町製鹽所前の廣場約二千坪を選定茲に五間に三十間の宏大なる牛舍二棟を建設すべく既に着手せりと同牛舍には約五百頭の牛を收容し得べく將來は北朝鮮に於ける唯一の牛移出港として活躍を見るべしと云ふ

柞蠶絲日和見

【安東縣】安東縣の柞蠶絲市況は依然產地高にて內地安を報じ去る十日は無商標物七百五兩有商標物七百五十兩にて小口の取引ありたるも其後兩三日間は更に取引なく日和見の鈍狀にあり在貨は十一二日頃海城蓋平より約二百梱の出廻りありたり

竣工せし滿洲第一關の禪林

【安東縣】鎭江山臨濟寺は鎭江山公園の中腹にあり鴨綠江の大河を隔てゝ安東縣と新義州を眼下に見る形勝絕佳の仙境なり今年夏山主釋佛海禪師有志に一萬餘圓の淨財を集め本堂再建の大願を起し頃者漸く工成らんとして茲に崇嚴なる入佛式を營みたり是れ滿洲第一關の禪林たるに恥ぢず寫眞によりて推して知るを得べし

月尾島の施設は潮湯本位にするか

期成會實行委員會の評定

【仁川】仁川月尾島海水浴場並に仁川發展期成會は差當り可能性の多い海水浴場を先決問題として明年夏迄完成の目的で殺に設計する處があつたが難關又難關で容易に進捗せず

理想地たる島の西側は海軍用地附近は海軍側の土地目下け不可能の意見によつて變更の餘儀なきに到つたが一方技術者の設計は又莫大の費用を要する事となつて實行上の障碍が伴ふに到つた、何にしても方針決定の必要ありとして十三日午後一時から會議所會議室で期成會實行委員會を開いて協議したが意見區々議論百出誰の頭にも此の難關に處すべき名案が出ないと見れて瀨落迄鍊つたが決定案を見出ださず遂に午後五時過ぎに解散した、大體の事情よりすれば

海水浴場は現在の場所に於て適當の施設をするより他に適當の場所がないと歸着して居るが或ひは西南に面する檢疫所附近と云ひ或ひは北端の突角を利すべしとも云つて一致點には容易に落ちないが寧ろ海水浴場を從たるものとして先づ完全なる潮湯を開設し月尾島ホテル式に之を經營して其の附屬に海水浴場を施設すると云ふ方が理屈に合ふらしい之等の方法に就ては別に詳細な設計を立て、參考に資し若し期成會の事業として成らずんば

株式組織の經營をと意氣込んで居る向もあるが扨て如何に決定するか之も仁川發展施設の一大難事である

咸鏡北道の教育品展覽會

【羅南】咸鏡北道にては豫て國境文化運動の第一著手として教育品展覽會開催の計畫中であつたが愈十二月一日より七日間新築せる羅南公立高等女學校內で開催された第一室は內鮮紹介品室第二室は道內私立學校の成績品第三室は接待室第四室は成績品室第五室は比較室第六室は內鮮紹介室の一般の部第七室は統計圖表類第八室第九室は裁縫手藝及兒童自由製作品第十室は中等學校の出品物第十一室と第十二室は參考室第十三室と第十四室は生花掛物書畫の陳列室第一日を除く外他は例年に無い好天氣續きで觀覽者も陸續として集まり遠く間島琿春地方よりの觀衆も群り集まつて時ならぬ賑やかさを添へた

年賀郵便宣傳

【大邱】大邱局は年賀郵便特別取扱に關し十三日午前自動車三臺に局員を分乘せしめ之れが宣傳ビラを撒布して一般に對し年賀郵便取扱に付き其の徹底に努めた

抽籤電話架設

【大邱】過般大邱郵便局に於て抽籤せる本年度內架設の電話七十二箇の內十八箇は本年內に開通せしむべく目下之が準備を急いでゐるが聞く處に依れば大體の方針も樹立されて居るを以て本月廿日迄に開通するに至るべしと云ふ

分監擊劍納會

【仁川】仁川分監では來る十八日午後一時より擊劍納會を行ふ筈で例年の通り警察其他よりの劍士出場あるべく盛會を見るだらう

郵便局の競技會

【奉天】奉天郵便局に於ける押印及び區分競技會は十一日午前十時から開催された來賓として在奉各新聞通信記者等で局員の競技終つて來賓の區分競技があつたが大陸の金子大師の名村大朝の岡山氏一二三等の受賞終つて茶菓の饗應を受け尚ほ局長の案內にて電信電話の現況を參觀して午後一時散會した

清州品評褒賞授與

【清州】清州郡農會本年度事業として經營したる水稻立毛多收穫品評會褒賞授與式は十二日午後一時より乾闘場に於て開催し農會長山崎郡守より各褒賞の授與を爲したり

寒さに脅ゆる　行旅病者

【仁川】今年は極めて尠ない朝鮮の冬は何れを見ても乞食や行倒れの多い處で時にそれが多いと云ふのは貧者の寒さに當てらる、勢であるのは言ふ迄もない實際物乞ひに取つては

結氷期ほど脅威さるゝものはあるまいが遂に其の寒威に堪へ得ずして行倒れとなる行路病者は乞食の外に數らも現はれて來るものである仁川の統計は過去に於て此の理を出でず夏よりも冬に多數の厄介者を收容して居るが本年は如何した譯かまだ著しい增加がないのは一果して世の景氣が好いからの勢か仁川佛教慈悲田院と云ふ行路病者の收容所には一時は病室が無くて一室三人も收容した

繁盛の時期もあつたが最近では四五名の交代出入で現に四名の行倒れが橫はつて居る、之等の依つて來る處は同じく孤獨で身の寄るべきなく剩へ病魔に犯されて稼ぐに力なしと云ふ自然の不遇に醸成された者が多く惰者の當然の報いも偶に絕無では無いが其の

悲慘な境遇に陷つたには多少又同情すべき點もあると云ふのである、處に惡い奴になると醫者に罹つて高い藥代を取らるゝよりも竊盜者として拘置されたが好いと色々口實を設けて安寢所にお百度を踏み警察に歎願する奴も出て來るが悲田院の自衞上經費の都合から最近では此種の者は皆無となつて居ると兎に角現在收容して居る四名の行倒れは僅少ながらも

正眞正銘の行旅病者であるが割合から云へば今年は其數は極めて少い事になつて居る

商議新築委員會

【大連】大連商業會議所新築に關する建築委員會は十日午後三時より商業會議所にて開催相生會頭佐藤副會頭外評議員七名出席し新築商業會議所は市民公の會堂を主體とし又商品陳列館の意味を含むものとして建築に關する細目を協議したる結果大體に於て左の如く決定す
▲總建築費百萬圓　地坪七百五十坪に四階建總延坪三千坪とす▲坪建築費は二百五十圓とす、建築費百萬圓の內五十萬圓は關東廳の補助より寄附を乞ふ事五十萬圓は法人並に一般市民より三ヶ年賦を以て寄附を乞ふ事

安東局の區分競技大會

【安東縣】安東縣郵便局に於ては去る十二日午前九時より區分競技會を開催したるが吏員側は差立區分又通信夫にありては配達區分の二種を競技したり差立區分は三人を一組とし五組、配達區分は二人を一組として十一組なりしが各競技員は連日連夜白熱的練習を積みたる事とて當日は非常の意氣込にて事に當り差立區分には千枚の擬信葉書を第一取揃へ第二押印、第三に朝鮮、日本、滿洲の三大區分、第四日本內地宛は各府縣又朝鮮及滿洲等にありては各道又は各驛宛の小區分、第五把束、第六把束區分の順序を以て三人掛りにて之を行ひ共同競技とし配達區分は八百枚の擬信葉書を二人一組にて市內各區分並に取揃へを協同取扱ひとし愈競技に入るや各班共電光石火の如く殆ど眼にも止まらぬ妙技を見せ一進一退容易に其の優劣を決し難く一般參觀者をして手に汗を握らしめたり斯くて午後四時散會せり當日の入賞者は左の如し

差立區分二回合計時間
▲一等六十一分一秒折田、水野、森▲二等六十六分三秒吳石、谷梅、森木▲三等六十九分二十三秒江田
配達區分一回競技時間
▲一等九分二十秒中村、金▲二等十一分十二秒中川、宮崎▲三等十一分二十七秒服部、水野▲四等十二分二十二秒渡邊、根本▲五等十二分十四秒松本、渡邊

仁川漫語

◇家主の橫暴なんて事は既に叫ぶに口の腐ばきを覺ゆ耳に章魚が出來て居る程だが遂に泣く兒と地頭の類ひで借家人はそれを如何ともする事ならずだ
◇世間が默つてる間に家主は何んと云ふ賤る算盤を彈いて所謂探題をかをして居る家主は恰度芝居に出て來る高利貸かの樣に襟卷に顎を埋て炭火に手を翳し乍ら獨り悅に入つてゐると云ふ姿が想像さるゝ
◇借家も一種の商品とすれば供給不足に家賃が上るのは無理もない事住宅拂底の今日では既に其家の價値でなくして家賃は商品的相場である
◇住む處がなければ幾ら家賃が高くなつても不足は云へぬがそこに附け込む家主の態度が憎いと云ふもの
◇或る家主は値上げ通告に人を介して曰く來月から家賃を幾らに上げるから承知して呉れ返事は好いが『早く知らせて置かないとも善い家にでもお移りになる樣だと御都合があるでせうか』
◇何たる皮肉・何たる又脅迫である事よ、凡そ家主なる者が斯ん擬態をするが故に使用人の家賃取り迄橫柄である事だ、同人が其憎らしさに呆れると

煖爐會議の議題

賞與金の皮算用

【釜山】總勘定の年の瀨が押し詰まると共に年末氣分が日々濃厚となり行き腰辨連中が唯一のアテにしている賞與金の比率問題が各官廳と云はず銀行會社は勿論個人商店に至る迄寄ると觸るとストーブ會議の話題に上つてゐるがハイカラの首の廻らぬ年の暮と打鞭つた昨年に比し本年は一時的財界の安定を見たものが何處も割がヨサそうで昨年の一番削の惡かつたお巡りさんの如きが今年は最高十九割と云ふ常識を示し次で諸官廳側は平均最高が十八割見當下が十三割見當に略々內諾がしてあるらしいが何と云つても割の一等ヨイのは銀行會社で就中鮮銀や殖銀の支店では平行員で四五十割は動かぬ所であるとの噂である

地方集會

▲領事着任披露（安東縣）　新任安東領事富田義詮氏は十五日午後五時より安東公會堂に席を設け安東、新義州、義州にある官民百餘名を招待して着任披露宴を張るべしと
▲管理評會（安東縣）　安東官有財產管理委員會を十二日午後六時より安東縣廳樓上に於て開會職員の慰勞金に關する件其他雜件を協議した
▲行政委員會（安東縣）　安東居留民團行政委員會を來る十五六日頃開會吏員慰勞金に關する件、忘年會の件等に付審議する處あるべし
▲理事長招宴（安東縣）　採木司公理事長永田正吉氏は十三日午後五時半より料亭すみれに宴を設け營林廠長野田耐氏を主賓として同廠の高等官一同を招待して盛宴を張りたり
▲商議役員會（安東縣）　安東縣商業會議所役員會を來る十四日午後三時より同所に於て開會中野前會頭に記念品贈呈の件、事務員慰勞金の件、常議員會を毎月一回開催の件、事務員慰勞金に關する件、組合事務代辨に關する件を附議すべしと
▲火曜會忘年會（仁川）　仁川官廳銀行會社代表者を以て組織されたる火曜會は十二日午後六時より山手町鷗接に於て各新聞關係者を招待忘年會を開いた從來動もすれば消極に傾き易い氣分を免かれなかつた同會も新人を加へて潑溂たる生氣に甦つて來たのは仁川の爲め慶賀すべき事に違ひない本年は特に新例を開いて此の忘年會に新聞關係者を招き膝を割つて痛飲快談の移るを知らぬと云ふ盛況を極めたが何が扨て世態百般ゆくとして可ならざるなき永野稅關長に山澤檢事があり齊藤局長に小本田署長が算盤勘定に憂身を窶すと云はる各銀行の支店長迄が柄にない外しての大陽氣と來てゐるから當夜の盛況は推して想ふべきであると云ふべきだらうと之が仁川に於ける今年の忘年會の先驅である
▲記者團忘年會（安東縣）　安東縣新義州新聞記者團の忘年會を十日午後六時より料亭太陽樓に於て開催、事務會計の報告ありて後ち現記者團を存續すべきや解散すべきかに就き樂議に辭り現在の記者團は副職なしての通信事業を缺卒するものあり爲めに統一を欠ぐを以て一應之を解散し來春再び組織する事としたしとて之を議決し宴に移り非常の盛會なりし
▲安東俱樂部總會（安東縣）　安東俱樂部の總會に忘年會を兼ね去る十日午後五時より會議所樓上に於て開會したるが會長には新任領事富田義詮氏を推薦し評議員は會長の指名にて橫關直一、大井峻河、木幸村の三氏を詮衡委員に定め詮衡の結果左の十五名を推したと夫れより忘年會に移りて和氣靄々の裡に散會せり因みに不日評議員會を開き幹事數名を選擧すべしと
花戸眞一▲橋本秀久▲戸木清一▲大江新一▲岡松顯一郎▲川俣篤▲橫瀨新三郎▲塚本惠一▲中川遵義▲中島三代彥▲山中熊雄▲福本順三郎▲青木良三▲明石東次郎▲金丙英

地方人事

▲吉松憲郎氏（京城府尹）　十日來連十一日旅順へ（大連）
▲米良良雄氏（滿鐵吉林公所長）　來奉中の處十日夜行出發歸任（大連）
▲鄭作霖氏（奉天巡閱使）　十一日夜北京へ（大連）
▲竹內虎治氏（滿鐵社員）　義に開原南龍鑛山鑛務取締中の處十三日歸連（大連）
▲金雨英氏（開原事）　事務打ち合せの爲め十二日奉天に出張十五日歸任
▲成友幸氏（新安縣知事）　母堂逝去の爲め一ヶ月の賜暇を得て十一日朝鮮經由奉天に赴けり（安東縣）

謹告

從來當支局の電話は四五七番の處今般左記の通り改め候に付左樣御承知相成度候
長電話九〇五番
大正十年十二月十五日
京城日報社
平壤支局

滋養強壯藥
眼鏡印肝油
寒い人も弱い人も擧つて飲め此よい肝油を最も良く効き一等飲み易し
到る處の藥店にあり
肝油
大阪道修町
伊藤千太郎商會

昨夜近火の際は早速御馳付御盡力に預り難有奉深謝候混雜中御尊名伺洩有之候哉も難計不敢取以紙上御厚禮申上候
京城府元町一丁目百貳拾參番地
精米搗並ニ雜穀
古野龜松

昨夜近火の際は早速御馳付御盡力に預り難有奉深謝候混雜中御尊名伺洩有之候哉も難計不敢取以紙上御厚禮申上候
京城府元町一丁目二五番地
森田英松
電話龍山五八番

昨夜近火の際は早速御馳付御盡力に預り難有奉深謝候混雜中御尊名伺洩有之候哉も難計不敢取以紙上御厚禮申上候
京城府元町一丁目（停留所前）
自動車、諸機械並ニ附屬品修理製作販賣
吉川鐵工所
電話龍山八二一番

昨夜近火の際は早速御馳付御盡力に預り難有奉深謝候混雜中御尊名伺洩有之候や難計不敢取以紙上御厚禮申上候
京城府元町一丁目
株式會社常盤商會朝鮮營業所
電話龍山長六〇九番

職業
實益手役ニ付キ拾五圓迄
近所男女自宅で出來るキレーなタケナカ加工年中休みなし
見本付說明書は郵券十五錢を要す
東京市本郷一の八
三見本店
振替小石川五四一八

粗製品あり商標と印に御注意
東京市日本橋區本銀町四丁目
松井良助商店
老いも若きも稚子も
好みくの色合
十餘種あり
特約御希望の御方は御照會乞ふ

優美の色澤　染晒の完全　地質の堅牢　裁縫の入念　其他足袋として缺點のない

謝近火御見舞
京城府元町一丁目
田中自動車部
電話龍山四一六番

謝近火御見舞
京城府元町一丁目九十三
桐材履物卸商
東屋履物店
池田瀬助

謝近火御見舞
京城府元町一丁目九〇番地
諸車製造並ニ修繕附屬金物一切
西岡高之亟

謝近火御見舞
京城府元町一丁目
停留所前
土木建築請負業
安齋清助
取次電話八一一番

謝近火御見舞
京城府元町一丁目九三番地
村上喜代藏
電話龍山四六六番

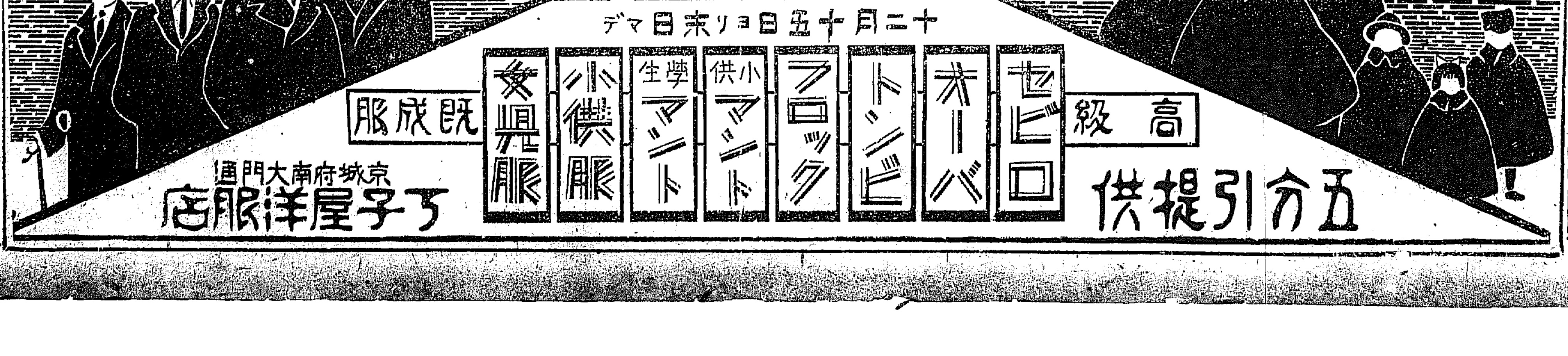

◇女の力で出來た記念圖書館（京城櫻井小學校庭に新建設）

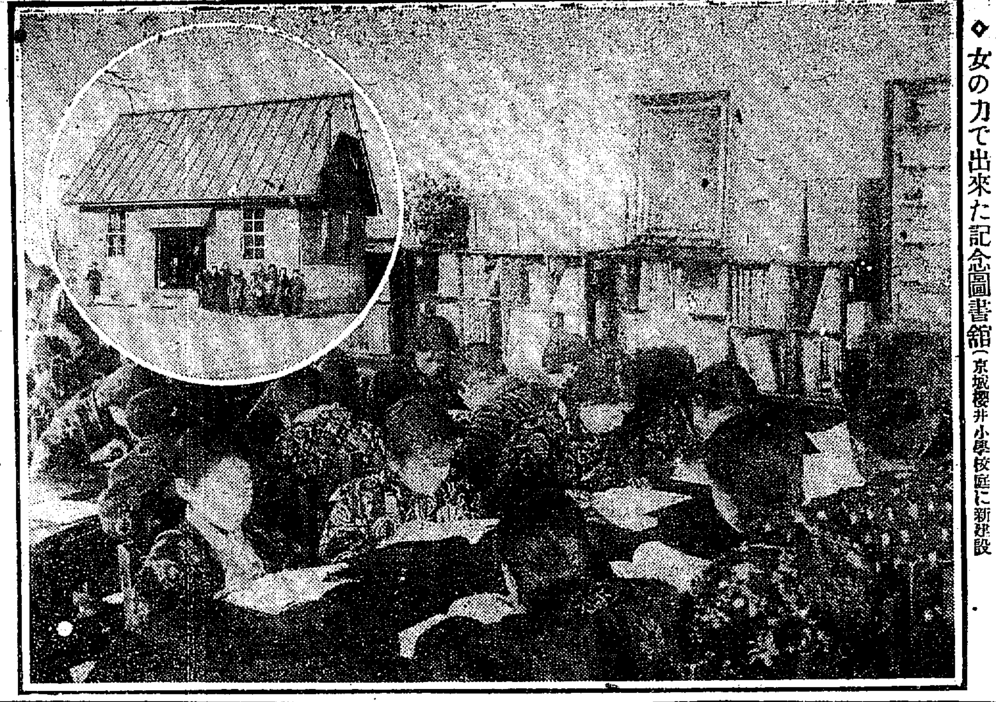

奥様や令嬢達が馴れぬ手内職をして
築き上げた櫻井記念圖書館 昨日開館式を擧行

既報の通り櫻井校母姉會が教育的社會事業として今秋九月下旬櫻井校庭に工を起した東宮外遊記念圖書館は起工以來二ヶ月有餘にして此の程、全部の工程を終へ、過般同校生徒及父兄の間に成つた、記念圖書の搬入も、其他內部の設備も終了したので十四日母姉會役員、學校組合議員、府內各小學校長、學務當局者、新聞記者等約百餘名を午後三時より同校內に招待し披露の茶話會を開いた來會者は何れも母姉會員の小さな誠實と互に款談に時を移したが此の事業は既報の如く母姉會員が昨年の春以來有爲な事業資金にこて、洒覽或は浴衣絞り、其他下駄の鼻緒作りや靴下巻りなど懸命の努力をなし、之によつて得た微に零砕な利益を基金として建設したもので謂はゞ其の役員婦人達の尊い努力の結晶である 其の規模こそは建坪十二坪、事業資金も千六百圓位にて大ならずさいへども、其の設計等についても斯うした姉の熱誠に感動した某動任技師が特に工夫したもので、一時に四十人を收容し得るさうだ 此に母姉會員が多年の苦心と努力とによつた社會奉仕の熱誠は今此處に塗い一圖として厳然と高く築き上げられた、而して尙此後永久に數知れぬ兒童の上に有形無形の教育に資するものが多かろふ

セ將軍押收 金貨處分さる

セミヨノフ將軍の金貨に就き東發に哈爾賓稅關にて押收したる三省各商會より西伯利に於ける損害賠償の一部として商人に交付ありたしと申請し居たるが政府はこの請ひを容れ去る五日稅務所より哈爾賓稅關に之を下附すべしとの通謀があつた

珍らしや 巨船入港 米國汽船ワイトビール號

【仁川】米國汽船ワイトビール號はバアバー汽船會社の所有にて石油二千萬函を積載し紐育より釜山に直航該地にて十四萬五千函を陸揚し殘部を仁川に揚けて上海に向ふ客因に同船は六千二百噸の巨船で十一日午後一時釜山より三島一平氏の水先案內にて入港小月尾島沖に碇泊中だが仁川入港船舶中には珍しき巨船である

坊ちやん嬢ちやん
══各學校の先生諸先へ══

京日コドモ會が生れました

『教育お伽噺』の著者として又下關お伽俱樂部講師として皆様御承知の八島柳堂氏が下關支局長から本社詰として著任いたしました。それに皆様とお馴染深い矢橋小笛氏や、之も下關お伽俱樂部の講師であつた吉田楚峰氏その他兒童の趣味教育に熱心なる人々によつて本社內に京日コドモ會を設けました。此會は皆さんの本當によい道づれであり良い朋友となつて學校と家庭の連絡を圖り、愉快で有益なお伽噺その他によつて兒童を善導し、忠君愛國の觀念を鼓吹し、人格の向上、智識の增進に努め、そして立派な國民を作るのが目的であつて、京城を始め全鮮に亘つて、お伽講演や童話劇その他ためになる事をしたいと色々面白い計畫を立てゝゐます。何れ詳しい事は追々發表いたします。（尙學校其他諸會館で出張講演希望の向は來話又は書面で御申越下さい。）

京城日報社內
京日コドモ會

市長留任運動 記者團や國粹會も躍起となる

【下關】下關市長李家隆介氏が其の肥達者にも告げず突如辭表を縣知事の手許迄提出せる事は既報の通りであるが其の辭意を決せる動機に就ては種々の揣摩臆說を傳ふる者あれ共市長は口を緘して一切を語らない只下關市將來の盛衰問題なりし築港計畫略其の途に着き大體の目鼻は付きたる事故此際職を辭し閑地につき身心の休養を計り度しとの意味の要語を漏せるのみにて其の眞意は全く窺知し難きも兎に角同氏の識見手腕に俟つべきもの多々ある際辭退せらるゝは下關市の不利大なりとして各方面より盛に留任運動起り過日賓莚市會議長外有志數名の引留策に關する縣知事訪問あり市政記者團も春秋會も亦協議の結果留任を勸告し十一日には山口縣知事來關市長と何等か打合せありたるもの、如く其他佛教團體婦人世會、國粹會等熱心に留任を勸告しつゝあり果して如何に成るべきや測られざるも結局成條件付にて留任するに至るには非ずやと觀測せられつゝある

國境の馬賊團 湯鎭守使の討伐か

【安東縣】鴨綠江及び松花江の上流撫松、安圖、長江の各縣に亘り數百名より成る馬賊の一大集團出沒し良民を苦しめつゝありとの急報に接し臨江縣步兵營長吳嘉員氏は兵一營を率ゐ目下馬賊の討伐中である尙ほ今後馬賊の猖威を逞じふするが如き事あらば鳳凰城駐屯東邊鎭守使湯玉麟氏は部下の步馬隊を率ゐて自ら討伐の任に當るべく目下奉天に出張張東三省巡閱使と協議中である

哈爾賓競馬場 百萬圓の計畫

【哈爾賓】哈爾賓馬家溝にある米國人の競馬場は大連の津田彥六、高塚源一氏等之を二十萬圓で買收して哈爾賓競馬獎勵株式會社を組織計畫中であるが資本金は百萬圓で元旅順要塞司令官宮川中將が委員長たるべしと傳へられてゐる

大仕掛の密漁
釜山水上署に檢擧さる 連累多方面に及ばん

【釜山】漁獲ご節就に海面を群遊する鯖の盛漁季に入り一擲數千尾を易々として獲る一獲千金の不正漁業所謂ダイナマイト使用漁法の根絶期し難き今日又復釜山某方面に該使用禁止の爆藥ダイナマイトの密賣を爲さんと連脈を保つ不正の徒が多數入り込める形跡ありこの情報を得たる釜山水上署では本月上旬より秘密裡に大活動を開始し沿岸一帶を警戒中の處八日の薄暮一隻の怪船が櫓の音も忍びやかに沖に從に入れ草木も眠る頃ほひ龍尾山下の海岸へ繫船し七、八人がかりにて胴の間より二個の叺を陸揚けし何れへか持去らんとする處を豫て張込中の相澤、今井の兩刑事が御さんなれこば引捕へんとするや素破こそと逃走を企てたが漸くにして六名中の三名を逮捕し押收品と共に本署に連行の上目下嚴重取調べ中にして一方逃走犯人をも夫々手配搜査中である右叺中にはダイナマイト千五百個導火線二把雷管七百を秘藏しあり各方面に氣脈を通じたる連累者ある見込みにて右犯人は原籍熊本縣天草郡二江村當時大連市乃木居住勝本作太郎（三九）及び同郡宮田村堀川徳助（三七）忠南西川郡馬堂面水洞里金文基（二三）と云ひ大連方面より密輸入を企てたものである

鎭海署の大活動 犯人三名檢擧

【鎭海】鎭海警察署にては某重大事件發覺したる由にて昨今俄に色めき亘り十一日曉より署員總出にて小林警部指揮の下に管內慶和洞方面に於て大活動を開始し居るが捜査の結果○○一派と氣脈を通じ居たる鮮人犯人三名及び諸證據書類を押收して午後一同は本署に引揚たり右事件の內容は未だ確報の自由を有せざるも尙警察署にては秘密裡に嚴重調査の步を進めつゝありて極めて重大問題らしく尙ほ他にも連類者あるらしく目下嚴探中である

軍艦春日入港

先月來より入港の噂ありし帝國軍艦春日は愈鎭海軍港に入港する事に決し十一日午後十時佐世保軍港を出發し十二日朝午前八時檣上に艦旗を飜して威風堂々勇姿を鎭海灣上に現した同艦は一等巡洋艦にして噸數は七千七百噸乘組兵員六百名である（鎭海）

社友會地方慰問會

京管局社友會地方慰問は既に京義及京元の兩線を終りたるを以て來る二十日及二十一日より甲乙兩組に別れ京釜、湖南線各驛に於て慰安會を開催する由なるが約一ヶ月を要すべしと

長取事件判決言渡

【公州】長湍取引所信託株式會社舊重役等原告三外七名背任横領事件の判決言渡しは來る十二月二十七日である

阿片事件公判 關東州

阿片事件第二回の公判は明年二月十日頃に開廷の筈（大連）

第二回防寒具特價デー

本社代理部では來る十七、十八の二日間第二回防寒具特價デーを本社樓上で開催します陳列品は毛ジャケツ、メリヤス、毛物、防寒帽、防寒靴、チョッキ、ワイシャツ、小供用品婦人用メリヤス、羅紗作、かぶりコシ、毛袋オーバー、長トンビ等で特に今回は朝鮮皮革會社の新成品の見切品が澤山あります

（第二回）
十二月十七日十八日の二日間
防寒用具特價デー
出賣 毛ジャケツ、綿毛、メリヤス、防寒帽、毛布襟巻
防寒靴、靴下、ネクタイ、ワイシャツ、婦人用ショール同メリヤス品、手袋女ジバン其他
品目 御防寒用品、既製品オーバー、長トンビ（入念仕立）殊に今回は朝鮮皮革會社製靴の見切品多數あり
市價より一割及至一割五分安 提供
於本社來青閣
電話六〇〇九番 二七四八番 京城日報社代理部

お正月料理（中）

一の重（五種 但し材料二十人前）

一、日の丸 鮭の鈴子二合程、大根五寸位のもの三本
大根おろしに鹽、味の素、味淋、砂糖を混じて適宜の味加減としそれに水洗ひしたる鈴子をまぜあへる

二、浪さより 針魚二十尾
三枚におろし適宜の鹽をふつて後、皮をこり酢につけ波形にして盛り合す

三、鯖波形押 鯖二尾、昆布七寸位のもの四枚、大根五寸位のもの一本、針魚三尾
鯖針魚は共に三枚におろし適宜の鹽をふり少時酢に浸し置く、又大根も薄くはいで、之又少時薄鹽水に浸し置き、ざつこゆで澁味をつけた昆布を押箱にこり其の上に鯖の酢漬け、大根、針魚、鯖、昆布の順序に重ねて押し、少時にして取出し角形に庖丁す

四、浪筍活 生鯛活五十匁位
生鯛活を細く織切りて以上のおしらいに浪のごごくおく

五、青味 新海苔一つかみ
之も以上の取り合せに使ふ

三の重（五種）以下材料三十人前

一、日の出玉 玉子四十五個、砂糖大匙五杯、鹽茶匙四杯、魚擂身百匁、紅粉少々
玉子をゆで白、黄に分離して裏漉しにかけ何れも右の材料により調味し、然る後に色をつけた白味を外側にして海苔巻の如くに巻き一厘乃至五分位の輪に庖丁して用ゆ

二、さい浪しんじよ 摺身四百匁、玉子白味二個、きくらげ三十枚、淺草海苔三枚、味淋大匙三杯、砂糖大匙一杯、味の素茶匙二杯
多少の茶又は青野で色つけた摺身に前のきくらげ、むしつた淺草海苔を混じて右の調味料をいれ角箱にこり蒸して約二十五分間蒸取出し冷めて庖丁して用ゆ

三、松茸の旨煮 松茸三十本、煮汁三合、味淋大匙二杯、醬油中匙一杯、砂糖大匙一杯
鹽漬松茸の石づきのみをこり右の材料にて煮込み後扇形に庖丁

四、鳥肉佳立 鳥肉三百匁、白味噌三百匁、魚摺身五十匁、味淋大匙二杯、醬油中匙一杯、味の素茶匙六杯
右の肉、摺身、白味噌を充分に摺り合せ、小判形に丸めて一應胡麻の油で揚げたるものを味つけて上りたる時片栗粉のとき水を混ぜる

五、日の丸梅 梅干九十個（但し瓶詰の小さいもの）
瓶詰めの小梅を一寸ゆがいて、味淋、煮汁、砂糖を適宜に花いで甘煮こなす

走馬燈

旅順管內大石洞干闢灣の百姓鄭王福妻王氏といふ當年六十一歲の婆さんが▲先日男の子を分娩したので評判になつて居る▲この電報が入つた▲雀百まで踊を忘れないのは何の國も同じことる▲次は廣島縣深安郡春日村の高橋五郎三郎（七〇）といふ念入の名を持つた風變りの爺さん▲骨肉の者と一切緣を斷つて山中の一軒家で暮して居たが▲此頃戶を締切つて顏を見せないので學校通の子供が中に押し入つて調るこ▲五郎三郎爺さんは顏も手足も鼠に嚙り取れて死んでゐた

松竹キネマ映畫試演大會 見ものと聞きもの

大正館では今度大阪松竹キネマ部こ特約し同部撮影にかゝる數多の著名で優秀の活動寫眞を映寫する筈であるが來る十五日から三日間京城劇場に於て松竹キネマ試演會を開催する筈で當日のプログラム左の如し
實寫『祇園祭りの實況』二卷 喜劇『小使の復讐』 『神崎與五郎』四卷 米國グリフィス映畫『ロンドン襲撃』七卷 新派劇壇の驍將小林一派出演の『琵琶歌』六卷
黃金館 十五日より浪花節入活劇『惡夢より醒めて』五卷 連續劇『大奮迅』六卷 文藝大悲劇『ロミオとジュリエット』全十卷

演藝案內

大正館 本町一丁目 電話八七二
當る十二月十五日より十七日迄三日間松竹キネマ會社映畫の爲め京城劇場に臨時出張試演中三日間臨時休館仕り候

京城劇場 電話五七八 十五日より十七日迄三日間 松竹キネマ會社映畫試映大會
實寫『祇園祭りの實況』全二卷
喜劇『小使の復讐』全二卷
○舊劇『神崎與五郎』全四卷
○ハンリー・リンガルワール氏主演 大戰劇『倫敦大襲撃』全七卷
松竹キネマ秘藏の大映畫にして完成 ○新派悲劇『琵琶歌』全五卷
諸口十九、栗島すみ子、川田芳子、五月信子助演
入場料 特等一圓五十錢 一等一圓 二等五十錢

京龍館 龍山電車通 電話三一二番
活劇『呼子鳥』全五卷
『良心の囁き』全六卷
大悲劇『慶安太平記』全七卷

喜樂館 朝鮮代理店 松竹キネマ封切
『露子』全五卷
『陸軍のパール』全卅卷內
『近藤勇』全五卷
十五日午後六時より男女合同喜劇珍藝笑美會 聞いたり笑つたり

黃金館 電話一六三七
『惡夢より醒めて』
『大奮迅』全六卷
文藝大悲劇『ロミオとジュリエット』

浪花座 本町五丁目電車終點 電話二三二八番
當る十二月十五日より本年掉尾興行 北京第一位增盛茶園專屬劇團
大鼓奇術 少女曲藝 金山 穆文慶 馬松山
正六時開演

中央館 京城永樂町一丁目 帝國キネマ封切場
新派悲劇『湖水の曙』全五卷
『理性を失へる女』全六卷
新派『職務の犧牲』全三卷

浪花館 明治町 電話二六〇 女流浪界之典型

京日案內

貸家 京城本町四丁目 貸地家屋賣買物品販賣も致します御用の方は何時でも御用下さい
古本 御報次第早刻參上可仕候 京城本町二丁目 ●是非御試買を乞ふ
毛皮 獸皮製標本製鳥類毛皮鳥毛皮買入 京城 商行
毛皮 各種毛皮豚毛牛油類買入商 京城西小門內七八（電略モリ）
債權 買受整理 京城旭町一丁目九一 明社
採用 事務員內地人中年 藥學校卒業程度 南大門通五ノ八 木村商會
尋犬 獵犬 色白く黑の斑點あり 御通知下されし方に 電話龍山五二三番 豐田榮
採用 內地人年齡二十五歲位の男事務員採用 南山町二丁目四二 日本簡易火災保險會社
貸家 西大門停留場ヨリ北約二町 新築二階建 家賃四十五圓 平洞二七 安井
姙婦 は必ず用ふべき人蔘カルシユム臟は母體を健全にし頑健なる子女を生産す 京城旭町一 樂天堂會社

正誤 昨十四日附本紙廣告欄京城地方法院不動産競賣公告ノ終リニ（以上競賣期日八大正十年十二月二十日午前十時トス）ヲ脫落シタルニ付追加ス

公醫募集廣告
一、人員 公醫數名
二、月手當 百三十圓迄 其他場所ニヨリ月額四十圓アリ
志願者ハ履歷書ニ寫眞ヲ添付シ當廳警察部へ差出サルヘシ
咸鏡北道

歸國中ノ處今般歸院仕候
元町二丁目六一
龍山齒科醫院
院長齒科醫學士 外（ソデ）圭三

月やく
月經の專門藥 經球 は一番信用のある婦人藥にして服用の面倒なく効力確實なり
說明書は返信料添中込あれ
大阪日本橋筋三丁目 森田屋支店
經球代理店 釜山辨天町 藤田藥舖
東京市四谷區傳馬町 森田屋本店 振替東京五二六二五番

白檀油代用劑
治淋新藥
ゴノサルビン
持久するも胃障害腎臟刺戟等の副作用を呈せざる優秀卓越なる內服治淋劑なり
原液臘球あり 文獻郵呈す
製造發賣元 大阪市北區曾根崎 三友製藥合名會社
一手販賣店 大阪市東區道修町 武田長兵衛商店
關東代理店 東京市日本橋區本町 小西新兵衛商店

御歲暮に
御年始に
御贈答品は是非
名菓 松の實 松の薫 松の羊羹
登錄商標
製造元 京城本町 トキワ製菓工場
發賣元 株式會社 明治屋
電話 二一五二 一七六 二一二二番

忘年宴會 結婚御披露
新年宴會 御家族的にも
御豫算範圍にて何程にても御引受け可申候

大廣間落成御披露
南山莊
電話 一三一五一三 番
一三五八五五 番

TAKA-DIASTASE
胃腸疾患と
タカヂアスターゼ
胃腸病治療上必要缺く可からざる强力消化素として多數醫家の賞用を博しつゝある高峰博士發見の本劑は其品質に其效力に、常に多種類似品の追從を許さず、これ多年の定評なり。
（內外醫家の實驗報告集あり無代進呈す）
東京日本橋區室町三丁目
大阪淡路町堺筋・臺北府後街
三共株式會社
TA. X. 1

地方濟經 受くべく餘儀なくせられし債權の低落等に對し金融業者は相當……

かぜねつ

婦人冷込には

ダツタ一服で
キキメのスグわかる

中毒の危險ない

守妙

急いで召上り

惡性とならぬ前に
轉ばぬ先の御用心が必要

守妙を急いで服むべき必要の時

▲ぞつと惡寒を感じた時　▲急に發熱した時　▲足腰の冷込を感じた時　▲頭痛咳嗽が逆上する時　▲咽喉の出る時　▲婦人冷込から起る諸病　▲婦人血の道で困る人　▲悪風邪にて水洟液出る時
何となく感冒の心地する時には是非……

■中毒作用のない感冒藥■

凡そ他の丸藥散藥の多くは危險な副作用の伴ふ洋藥で出來て居る爲めこれを服み一時に下熱する事は危險ですが是に反して純和漢藥から出來た振り出し藥の『守妙』に限つては、いくら服むでも中毒の危險性がなく、服めば服む程體内を温め健胃、整腸、頭痛を鎮靜する等丸藥散藥類に得られぬ特長ある一番安全な風邪藥です。

定價　三圓、二圓、一圓、五十錢、二十錢

本店　守田治兵衛　東京下谷區池之端仲町廿七番地　振替東京二九八五番
支店　大阪市東區平野町一ノ四　振替大阪五七七三九

(全國有名各藥店にあり)

りん病　ばい毒

請合藥　別八円　特四円　並三円　送料十五錢　別四円　特三円　並二円

●淋病藥主藥は治療劑こし梅毒藥主藥は驅黴内服藥こし醫藥學上最有効と確定し歐米醫科大學帝國大學病院等にて實驗配劑せる藥なるを保證す若し前述の證言に違へる事を發見せらるゝ時は分析料百圓進呈あらゆる治療をなすも効なき患者は兎に角一度來談あれ

胃腸病

請合藥　一週間分一円二十錢　十日分二円　送料十二錢

胃腸病は藥のみでは全治せぬ藥こ攝生こ相待ちて効を奏す
當會は種々研究の結果、胃腸病藥十六方を調製し各種の胃腸病に適する藥劑を提供し、發生法を嚴守せしめ、病を根本的に治癒せしめんことを期す就中一號胃腸劑及特製四號胃腸劑には特に一勞三、二百圓の高價藥を主藥こして配劑せる事を保證す、何人にても分析の結果前述の證言に違へる事を發見せる方には分析料百圓を進呈す

補血　滋養素

一週間分　二週間分　三週間分

肺病は不治の病ではない本劑の主藥は現代の醫學上最有効と確定し醫科大學病院等に於て實驗配劑しつゝある治肺特効藥なる事を保證す若し前述の證言に違へる事を發見せる方へは分析料百圓進呈す本劑は服用三日目に咳を鎭め食慾を進め熱を去り寢汗を留めて安眠せしむ

はい病ろく

請合藥　一週間分五十錢　十日分四円　送料十二錢

百めのめば　四百五十匁の血が出來る

本錠は血液元素たる(Haemoglobin)にして内務省大阪衞生試驗場に於て分析の結果百分中八十八の多量なる(Haemoglobin)を含有せる事證明せられたる醫藥學上正確なる滋養素也平素貧血の人、虛弱者病後の快復期等の滋養強壯に最適品也詳細は事務所に就て問ひ合されたし

婦人病

請合藥　一週間分　六十錢　十日分一円　送料十二錢

御婦人は兎角内氣なので、つましやかなので御病氣に打明けるのを恥ち新聞廣告につられ賣藥で、一寸逃れをしやうこする方が多いか、る姑息手段をして居る間に病氣が惡症こなつて取返しのつかぬことになる、藥をあびる程服んでも養生法宜しきを得ざれば慢性症に陥るのであるから藥は無論取になくても宜しいから兎に角全國に名ある當の有田ドラッグ商會賣所に就き御相談に打明けて御相談になれば專門な醫は親切に說明し升

本舗　東京大阪　有田音松
京城南大門外電車通　有田ドラッグ
朝鮮總賣所　有田ドラッグ　(電話(五六七)朝鮮京城四六七)

鮮滿賣捌所
京城府黄金町　龍山元町　仁川本町　平壌　大邱　釜山　鎭南浦　元山　清津　大連　奉天　長春　安東　木浦　群山
有田ドラッグ

有田ドラッグにてお求めなさいませ

子供は

あなたにも生れます

婦人病をお治しなさい

ちうじようとう

中將湯

冷えては……

婦人病を惡化し、不妊症の原因となります。何時も腰や手足の温まる血の道子宮病に何よりの中將湯をのんで丈夫になれば、健康の喜びと出産の喜びとが一緒に來ます。

(古諺)
千の藏より
子はたから

小兒によいのは童丸、
五疳、ちゑねつ、
引風、夜泣、
失神、虛弱に
よくきく

童丸

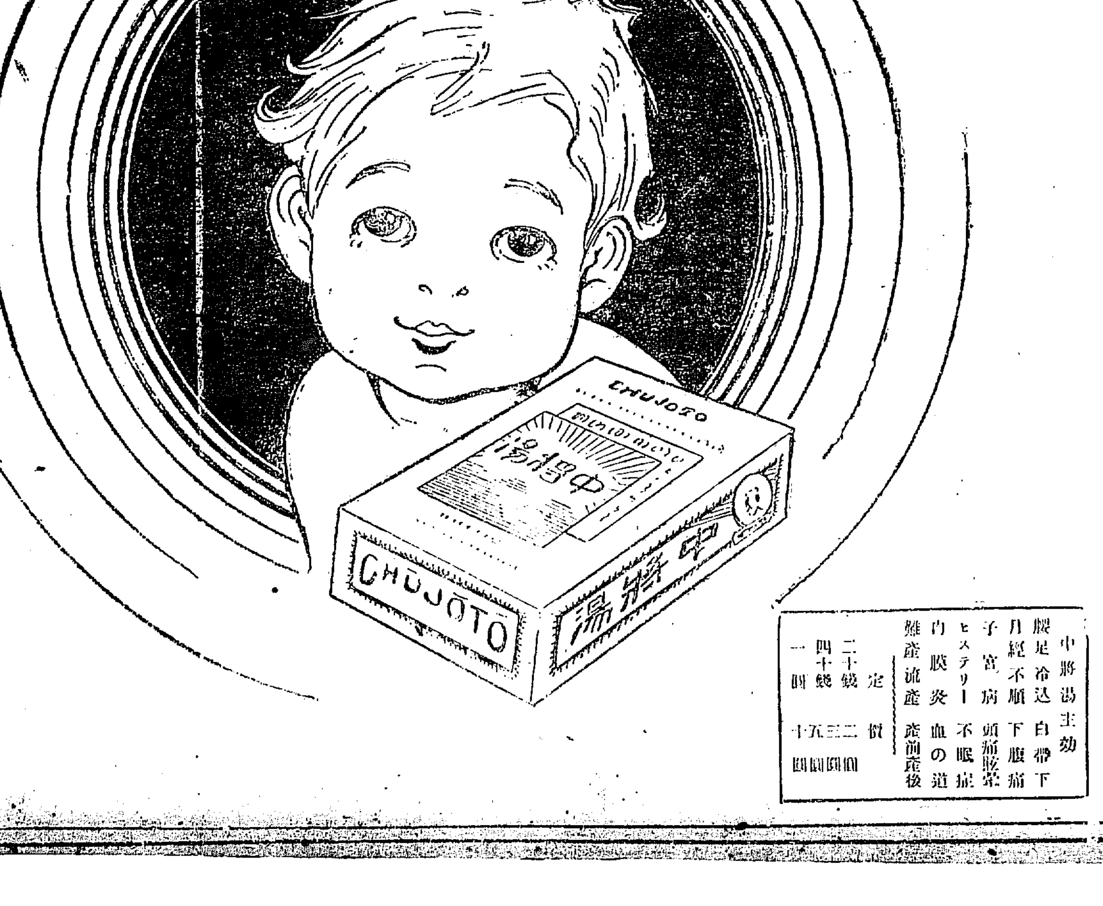

中將湯主効
腰足冷込　白帶下
月經不順　下腹痛
子宮病　頭痛眩暈
ヒステリー　不眠症
内膜炎　血の道
難産流産　産前産後

定價
二十錢　二十錢
四十錢　三十五錢
一圓　十圓

本舗　東京大阪　津村順天堂

价川輕便鐵道時刻表

北行

列車番/驛名	二	一	三	五	七
新安州發	前[illegible]	前[illegible]	後[illegible]	[illegible]	後[illegible]
安州發着	[illegible]	[illegible]	[illegible]	[illegible]	[illegible]
北松里發着	[illegible]	[illegible]	[illegible]	[illegible]	[illegible]
龍興里發着	[illegible]	[illegible]	[illegible]	[illegible]	[illegible]
嶺興里發着	[illegible]	[illegible]	[illegible]	[illegible]	[illegible]
价川發着	[illegible]	[illegible]	[illegible]	[illegible]	[illegible]
樂陶里發着	[illegible]	[illegible]	[illegible]	[illegible]	
泉洞着	[illegible]	[illegible]	[illegible]	[illegible]	

南行

列車番/驛名	二	四	六	八
泉洞發	前[illegible]	後[illegible]	後[illegible]	後[illegible]
樂陶里發着	[illegible]	[illegible]	[illegible]	[illegible]
价川發着	[illegible]	[illegible]	[illegible]	[illegible]
嶺興里發着	[illegible]	[illegible]	[illegible]	[illegible]
龍興里發着	[illegible]	[illegible]	[illegible]	[illegible]
北松里發着	[illegible]	[illegible]	[illegible]	[illegible]
安州發着	[illegible]	[illegible]	[illegible]	[illegible]
新安州着	[illegible]	[illegible]	[illegible]	[illegible]

京价川輕便鐵道

於福岡工業博覧會品評會　金牌受領　壹等賞受領

釀造元　湖南線論山　朝鮮酒造株式會社
京城府黄金町二丁目　京城出張所

私は豫言致します

茲數年を出ぬ內に日本全國津々浦々のあらゆる家庭に味の素が常備される日が必ず參ります

それは……

原料は小麥の蛋白質

味の素

の日々に增加して行く賣行の驚くべき勢ひが何よりも力強く物語つて居る事實でございます

全國到る所の食料品店にあり

C—54

原料香水
オリヂナル
年末年始の贈答品には
優しい香のオリヂナルが
流行して居ります
日本ヲリヂナル商店 東京 安藤井筒堂

鞄製造販賣
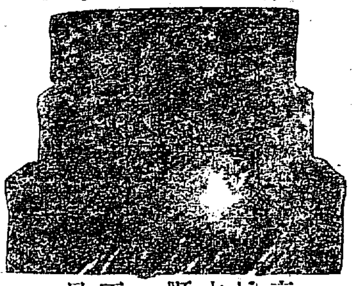
京城本町一丁目
高木鞄店
電話 二五〇三・一四 番

資本金六百五拾萬圓
積立金操越金百五拾三萬圓
株式會社 十八銀行京城支店
京城府黄金町二丁目 電話四一〇番 五八〇番 一九五七番
同 新龍山支店 振替貯金口座京城八一四番
京城府漢江通り拾參ノ地 電話五五〇番 振替口座京城一八貳三番
同 龍山出張所 京城府元町二丁目 電話一八番
銀行一般ノ業務ハ精々確實ニ取扱可申
又京城支店及龍山出張所ハ株式會社長崎貯蓄銀行ノ代理事務取扱申候

桃谷研究試驗所創製

白色美顔水

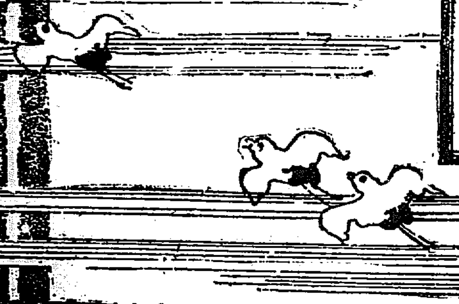

自分ながら氣に入る化粧顔……

▲皆さまは毎朝
鏡にお向ひになります時、御自分のお顔が大層綺麗に見える事もあれば、また自分ながら氣に入らない顔をしてゐる事もお在りでせう。さあ、そこで御座います！

▲白色美顔水で
お化粧をなさいますと、不思議に然ういふ事が滅多にないので御座います。大概の場合に、自分ながら綺麗で氣に入つた顔なので御座います。

▲たとへ荒れ性
や脂肪性、又は色が黒いとか、お化粧に馴れてゐないとか云ふやうな爲めに、毎もお化粧が思はしく上らない方々でも、白色美顔水ですと、奇妙に御自分の氣に入つたお顔になるので御座います。

▲何故でせう？
之れは不思議でも何でも御座いません！白色美顔水の斯うした力は、どなたも御承知のことで、それで益々人氣を集めてゐるので御座います。

▲日本で唯一つ
と言つてよい化粧品專門の研究所、桃谷研究試驗所では、桃谷藥學博士指導の桃谷研究試驗所では、長年の苦心が皆樣のお役に立つた事を、大變喜ばしく思つて居ります。

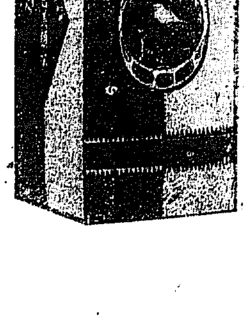

新兵物語

早速立派な擧手注目の敬禮

名札と寢顔を見比べながら 神佛そのまゝの弟達の寢顔 無邪氣で元氣です

無邪氣で元氣で可愛い弟達を迎へた日から三日目の今日十一日は日曜日ではあるが隊に出たそして室外の敬禮と室内の敬禮とを敎へた。

『敬禮は眞心から其人に敬意を捧ると云ふことが一番大切である今敎へたのは形であつて第二である間違ひてはいかんぞ』

皆大へん熱心であるので思ひの外早くよく出來る樣になつた。

『これからはいつでも今日敎はつた樣に早速上官及び同僚にあつた時は敬禮をするのだぞ同僚には自分が先に敬禮をするのだぞ』

午後は敎練實施上の參考にする爲體格檢査をした

夕方であつた中隊の入口で三名の弟達にあつた、内二名は早速立派な擧手注目の敬禮が出來た一人は軍帽をとつたかと思ふとニッコリとして冠りなをし又立派な美事な敬禮が出來た。

『おうよく出來た、出來た』

宿舍に歸て軍服のまゝすぐに夕食の膳に箸をつけ始めるとコッコッとドアーをたゝく人がある。

『お這入り』『御客樣であります』案内の當番卒である。

『おッ、どなた、どうぞこちらへ』

『ヤアよく御出下さいましたどうぞこちらへ』

思ひきや月咬師とその令孃である。

自分の坐つてゐた座布團を月咬師に毛布をたゝんで令孃へ

話はそれからそれと、奧深く奧深く進んで時の移るを知らなかつた。

『ではまた御目にかゝりませう、ほんとうに有難ふございました』と云つて玄關に御送りしたのはかれこれ三時間もたつた頃だらう、

私は部室に歸つて何とも云へぬ嬉しさが腹の底からこみ上げて來るのであつた、一人で大きい聲して、天然の歌や、螢の光を歌つた、

そしてきたいつとはなしに『弟達は今スヤスヤと眠れてゐるだろうか』と云ふことが思はれて來た。

『おッ行つて見やうそうだ』一點雲なき冬の夜、月の光、冷たい風、すがすがしい思ひのする晩である

『一班の戸を開けてくれ』『有難ふ』

霜夜の軍營……たゞホプラの梢ずれの音ばかり……どうしてこゝに千五百の忠勇の士が眠てゐると思はれやう。

靴をスリッパをかへ劍をおいて靜かに第一班の弟達の部室に入つてスヰッチをひねつた。眠てゐる眠てゐる。スヤスヤと、スリッパはきちんと名札の下に揃へて……私は、名札と寢顔を見比べ乍ら一人一人見舞てまわつたおう弟達の寢顔、それは神佛そのまゝ、である、可愛いはんよりむしろ尊いと云ひたい。

第二班、當燈がついてゐる

『二宮溫度はどうだ』

『はい十三度であります』

二宮は不寢番の勤務に服してゐる上等兵である、不寢番とは火事がない樣に、盜難がない樣に、戰友が風をひかぬ樣にと云ふ爲に二名づゝ一時間交替で立つ勤務兵である、

で寢臺からぬけ出でゐたり毛布で口をふさいで苦しそうな呼吸をしてゐたり、枕が落ちてゐたりすればすぐに具合よくなをしてやるのである、戰友はこうして互に相助け合つて行くので嬉しい滿期も愈別れとなれば一語一語感謝と激勵の涙である。

『おうお前は眠れないのか』

『はい一寸寒くありましたので』

『そう、おい、二宮、外套を下して上にかけてやれ』

第三、第四、第五班私はこうして寢顔を見舞て自分の部室に歸つて來た時平和な平和な氣分にうたれるのであつた。

『少尉殿煙草をたきませうか』

いま一人の不寢番がこう云つてくれた。

『いやたかんでもいゝよ有難う』

小說 浮草

（原稿都合に付本日休載）

京染 京ぎ ら 店
京城本町三 京劇泉 電三〇六八
市内ハ配達 地方ハ小包

壬生醫院
性病 自午前八時 花柳病は特
診 至午後十二時 に夜間診
宅診 察（午後一時以後）
仁川仲町一丁目（仁川倶樂部隣）
入院隨意 電話六一六番
梅毒、血液、尿其他細菌的檢査診斷の需に應ず

藥種賣藥卸商
Ⓚ 北島藥店 仁川本町 電話一三四・振替京城六七番
北島藥店支店 京城本町 電話七六番

醫化學諸器械一式

京城旭町一丁目（電話九六二番）
内科 小兒科 小林病院
院長 醫學士 小林千壽
入院隨意 普通病室 隔離病室

純正總ゴム靴
見て體裁よく、はいて心地よく輕快で丈夫也雨の道雪の中無難作に何の苦もなし最近科學の進歩で大改造を加へた製靴界の大權威
定價
大人用 特等品 金貳圓九十錢 一等品 金貳圓九十錢 並等品 金貳圓
小人用 特等品 金貳圓 一等品 金壹圓五十錢 並等品 金九十錢
送料荷造費共足に付金二十七錢滿鮮樺台は金五十錢
近時ゴム靴需要激増の結果安價販賣の美名を飾りて粗惡品を誇大に廣告し暴利を貪る奸商あり弊商會は此惡弊を一掃する革命の急先鋒となり品質本位に優美に堅牢無比耐久力強大なる純良品を專屬工場に命じて製作せしめたる逸品なり見本の意味にて一足より以上の申込に應ず注文は前金拂込に限り代金引替は絶對に謝絶す
五足以上一割引十足以上一割引（特約店募集）
純正ゴム靴 日本一家 兵庫縣明石市中町 太平商會ゴム部 電話第五五番振替大阪第貳壹五四番

京城永樂町二丁目（商品陳列館裏門通）
入院隨意 酒井婦人病院
電話一八番 三三〇三番 酒井一郎

鯨飲！斗酒を傾くるも
痛飮！夜を徹するも
我「シンテン」は
醇良にして
衛生無害也
仁川府桃山町
朝日釀造株式會社

メリヤスシャツ
二枚一組 貳圓七十錢
東京市日本橋區本石町一丁目

酢牡蠣には持て來いの
橙酢の素
牡蠣の持味を素敵に利かし風味ある其の酢加減の好さ！どんな酢料理にも大評判
朝鮮特約店 京城 川西商店 仁川 矢上丑三郎商店
大阪東區谷町五 住吉屋食品店
到る處食料品店百貨店にあり

現代的家庭藥
カタノコリ○リウマチス○神經痛によくきく各藥店にあり
十錢 廿錢 五十錢 一圓

釜山商店案内

洋服 鋼鐵 道 船舶 土木建築
材料其他工業諸器械附屬品商
角野商店
釜山辨天町（電話一三三番 振替京城一三九）

酒精 燒酎
西貢米 碎米 大豆 小豆
砂糖 麥粉 食料品
福榮商會 釜山埋立新町

洋酒・罐詰
糖粉・官煙
あづまや商店 電話三五九番

模範 全乳
東亞牧場（電話二五〇番）

お化粧の順序
カテイ石鹸 クラブ洗粉 クラブ白粉 クラブクリーム 牡丹はけ 水はけ ぬれ手拭 クラブ粉白粉 クラブ頰紅 美人

お化粧は
クラブ白粉

ツキの良い
ノビの良い
ツヤの良い
クラブ白粉

クラブ白粉をお用ひになれば貴女のお顏はまたよく美しくなります

顏のアレぬ
カテイ石鹸

生地の美を
增す有名な
クラブ洗粉

一番よくきくアレ止
クラブ美身クリーム

ライオン齒磨

世界の兒童齒科院では斯うして齒の磨き方を敎へてゐます。
皆樣も此通り齒を磨く時は必ず齒ブラシを上下に使ふのですよ

ライオン齒磨本舖 株式會社小林商店
(1394--10)

命の母はキク薬

何は措いても……

全治實例を無數に有する現代唯一の

高級婦人薬口

命の母

主効
子宮病、血の道、ヒステリー、頭痛、肚暈、肩凝、下腹腰引吊痛、四肢冷感、貧血、白帶下、赤帶下、産前、産後、流産

價 {兩(三十五錢三圓)|一圓五圓|二圓十圓}

在內國有名藥店

東京市京橋區新榮町
本舗 笹岡省三藥房
大阪北區本庄中野町

懸賞

クリームホーカーオナーの効能を巧に云ひ現した標語を募集しなす

御注意

一、句……ホーカーオナーの七字を加へ十二字以内のこと
一、用紙……ハガキに限り一枚に一句限り但何枚投稿さるゝも差支なし
一、締切……一月三十一日限りとす
一、發表……三月中旬

▽宛名は凡て東京神田和泉橋堀越嘉太郎商店廣告部懸賞課宛のこと
▽本廣告を見た新聞名を必らず記入すること

作例
(肌の眞底から美しくする)ホーカー液)に於ける「肌の眞底から美しくする」の如き或ひは(ノリノビツキ共に申分のないホーカー白粉)に於ける「ノリノビツキ共に申分のない」の如き文句を作るのです。

ホーカーオナー

賞金
一等 金參拾圓(一名)
二等 金貳拾圓(二名 十圓宛)
三等 金貳拾圓(四人 五圓宛)
四等 金拾圓(十人 一圓宛)
五等 ホーカーオナー(三十人 中瓶一個宛)

ホーカーオナーはクリームの中で一番品質が良く肌を滑かに美しくするに極めて効果ある逸品であります、特に寒氣に際しアレ止めとしては誰人も離されぬクリームであります、就ては皆様が特に實際にお用ひになつての御感想から出た標語を茲に募集することになりました、ホーカーオナーの能書を御覧になつて御參考にされゝば、實地お用ひになるのと同時に標語を作るに御便利と信じます。

——ホーカーオナー定價三十五錢、六十錢一圓廿錢

誰にも喜ばれる
ホーカー進物箱
一號 三圓
二號 二圓五十錢
三號 二圓
四號 一圓五十錢
五號 一圓

最寄の店に品切の際は二錢切手か振替で直接御注文をどふ、ホーカー液小二十八錢中五十八錢大一圓十五錢ホーカーオナ約三十六錢送料一瓶六錢進物箱に限り並錢

堀越嘉太郎商店
東京神田和泉橋際
振替東京一五六番

大下の銘酒

元賣發
首藤京城支店 電話二一七一番
首藤釜山支店 電話三四三番
首藤博多支店 電話八八話
首藤定商店 電話長 一二三二番 一四二番 二八番

資本金參千萬圓
年賦又は定期償還方法に依る勸業資金貸出の外一般銀行業務並貯蓄預金業務を取扱申候 京城府南大門通二丁目
株式會社 朝鮮殖産銀行
電話長 六〇一・四番
營業 振替貯金口座 一〇九番
道金庫 振替貯金口座 特一三番
頭取 有賀光豊

支店及派出所
(京畿道)仁川、水原、開城、公州、鳥致院、大田、論山、江景、(忠清北道)清州、忠州、(忠清南道)……(全羅南道)木浦、光州、松汀里、(全羅北道)全州、群山、井邑、裡里、(慶尚南道)晋州、馬山、統營、(慶尚北道)大邱、金泉、安東、浦項、(黄海道)海州、沙里院、(平安南道)平壤、鎮南浦、(平安北道)新義州、博川、宣川、(江原道)春川、鐵原、江陵、(咸鏡南道)元山、北青、咸興、(咸鏡北道)清津、羅南、城津、其の外内地、朝鮮、滿洲、支那各地に於て取引先有之候

內科 胃腸病 診察夜九時迄
京城本町一丁目
石川醫院 電話 一三九〇番

歳暮年始の御贈答品には

近來實用的の品物をお選びになる方が多くなりました。實用的御贈答品と云へば最大切な左の要素を具備してゐるものでなくてはなりません。
一、何れの御家庭でも必要な品で、好き嫌ひのない、一般に喜ばれるもの。
二、澤山有つて、永く置いても、品質の變らないもの。
三、持歩きに嵩張ない贈答に便利なもの。

◯ミツワ石鹼は

一、何れの御家庭にも必要な日用品で、贈り先で皆喜ばれ。
二、品質は永く置けば置く程良くなり。
三、金高が多くも少なくも自由で、而も嵩張らず、持歩きに最も便利な、本邦人の皮膚毛髪の洗滌に適する純良な一般的家庭用石鹼故歳暮年始等の御贈答季節には、特に本品の需要が激増して來るのであります。

◯ミツワ石鹼 定價
參個包 金九拾九錢
六個包 金壹圓九拾八錢
壹打包 金參圓九拾六錢

〔御贈答用ミツワ石鹼は何れの販賣店に於ても特に割引して御注文に應じます
また發賣元へ電話かハガキにて御一報次第早速見本持參店員を伺はせます〕

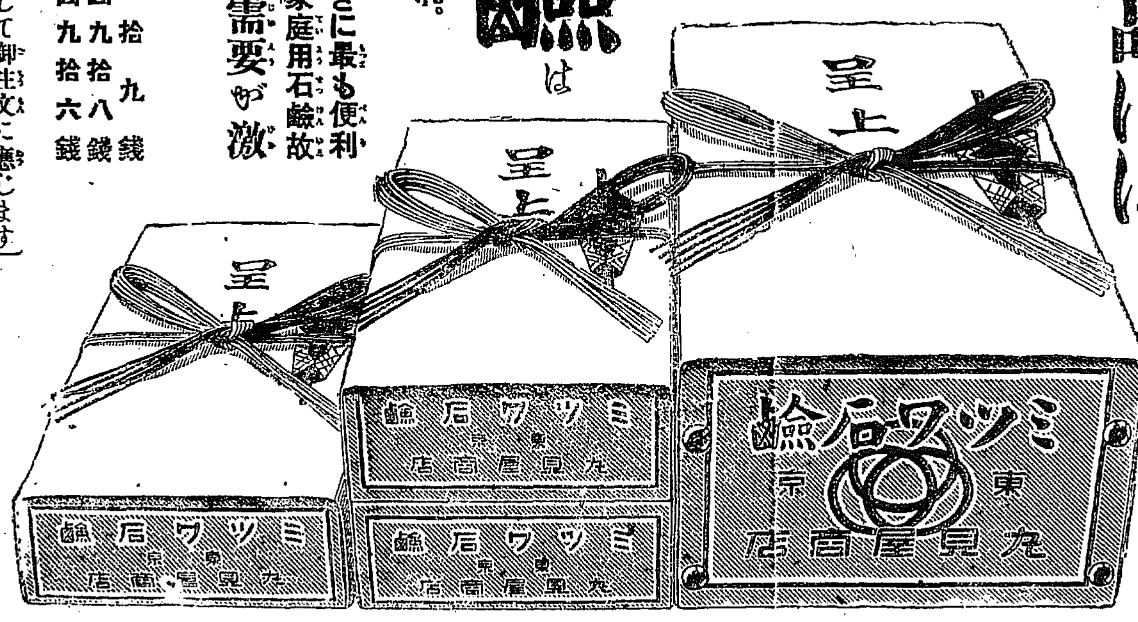

ミツワ家庭薬 ◯ 肝油ドロップス

東京市日本橋區橘町四丁目
丸見屋商店
振替東京七一〇番
電話浪花三〇四四八番 四九四〇・五〇三〇〇〇番

贈答の吉例の進物は

赤玉ポートワイン

美味として かつ 滋養として

214

日本郵船出帆

△大連天津牛莊行
高砂丸 十一月十三日午前出帆
相模丸 十二月廿四日午前出帆
花咲丸 十二月十六日午後出帆
△依リ早スル事アルベシ
部合ニ一般ノ丁目十番
仁川府海岸町一丁目 代理店 堀商會 仁川出張所

互光商會汽船出帆

三國丸 釜山發
三朝鮮丸 元山發
十二月二十日門司宇品神戸大阪行
十二月十日元山城津清津行
△十二月十二日城津清津行
十月十八日釜山門司神戸大阪行
取扱店 釜山 大池回漕部
元山 田口回漕部

朝鮮郵船定期

朝鮮郵船株式會社
電話二一三三番 二二三三番
龍山支店 佐藤町北 一八四番 四六
京城代理店 南大門驛前 松原 一〇二番
元山出張所 海岸通
●當社は滿州及日本郵船の代理店
◎元山出帆(取扱店吉田運輸會社)
京城丸 十二月十八日大阪行
釜山丸 十二月十八日下關行
立神丸 十二月十五日江原道行
總督丸 十二月十七日敦賀行
晋州丸 十二月十八日清津行
釜山丸 十二月九日雄基行
釜山丸 十二月八日浦鹽行
◎釜山出帆(取扱店大池回漕部)
櫻島丸 十二月八日横濱行
新義州丸 十二月十一日大阪行
會寧丸 十二月九日下關行
成鏡丸 十二月十七日南行
會寧丸 十二月十六日北鮮行
會寧丸 十二月十八日浦項行
金剛丸 十二月十一日鬱陵島行
海州丸 十二月十七日江原行
城津丸 十二月十七日濟州行
昌原丸 十二月十七日木浦行
◎木浦出帆(取扱店山野回漕部)
平安丸 十二月十九日横濱行
新義州丸 十二月九日大阪行
巨濟丸 十二月八日釜山行
公州丸 十二月十七日濟州島行
慶興丸 十二月十七日多島海行
全州丸 十二月八日仁川行
成鏡丸 十二月八日鎭南浦行
◎仁川出帆(取扱店堀商會回漕部)
平安丸 十二月十八日横濱行
新義州丸 十二月七日大阪行
成鏡丸 十二月十二日木浦行
全州丸 十二月十二日鎭南浦行
江原丸 十二月九日海州行
江原丸 十二月八日海南行
江原丸 十二月十三日青島行

大阪商船汽船出帆

仁川出帆
南補安東縣行
△伊奈波丸 十二月十一日後五時出帆
△長良川丸 十二月十日後五時出帆
世木神大阪行
△名瀬丸 十二月十六日後五時出帆
元山出帆
阪神行
安平丸 十二月十四日後四時出帆
釜山門司宇品神戸大阪行
安平丸 十二月十九日後五時出帆
人仁出帆
上海基隆打狗行
湖北丸 十二月十一日後六時出帆
福建丸 十二月廿二日前六時出帆
內地各港出帆士要航路
歐洲行 一年凡四回
南米行 一年四回
北米行 毎月一回
濠洲行 毎月一回
△御乘船名御確認は出帆前日に……
△御乘船名……
大阪商船株式會社仁川支店 電話二一二番 二一〇番
京城内地旅行……
仁川……

最上醬油

キッコーリウ
醸造元 日本醬油株式會社

[illegible]中なりし京取市場は七日漸く立直り諸株一齊に軟化し新首相就任[illegible]ものなく經過せり是に反し米穀一時[illegible]會開始の運びに至れりと雖も仕手筋の[illegible]任にて幾分落付模樣なりしも大資金は愈々需要旺盛に向ひ月末する[illegible]向荷爲替の大部分は遂に組戻を[illegible]勢は好轉せず一方東京株の底拔富地六銀行の貸出膨脹額二百五[illegible]中旬より[illegible]數明後れの關係にて[illegible]動搖し富地に集集の際こて富地同樣の狀態は次第に[illegible]徒、多きを加へ來たり不良に陷り月末に近づき遂に[illegible]旬に亘り週寄盛況を頂は山を爲す滯貨を見るに至れしつゝ越年せり上述の如く變節の生ぜざる限り金融方面は比較[illegible]に近づき[illegible]に懸り逐日手形割引の增加を示[illegible]を見ざるを以て今後突發的現象[illegible]目下會員取纏め中である

【大連】大連市役所では一月元旦[illegible]於て名刺交換會を開催する爲め[illegible]會を開催する事こなりたり

忘年圍碁大會

[illegible]例會を開いた處る事が一蒸鍋[illegible]ごいふ連中の對局であるから殺氣自から場に溢る・底の接戰[illegible]既に十二時[illegible]勝も許つた人[illegible]宗天狗[illegible]は一等高橋氏二等[illegible]氏三等小林氏[illegible]外には深川[illegible]

[illegible]ハリス氏は今般[illegible]の招聘により建築物視察中の處十五日京城に向ひたり

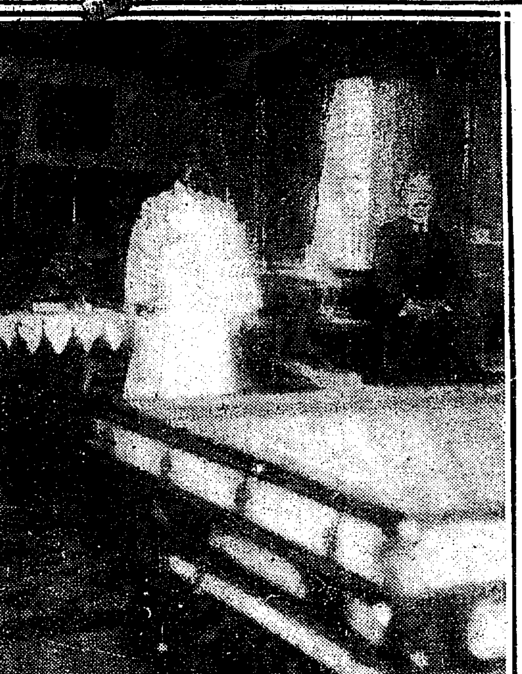
今村氏の撞球を御覽ぜらるゝ李王殿下

李王球戲場で今村氏の御前演技

殿下は始終微笑を湛へ熱心に御觀覽

曩に本社後援により三井三友俱樂部に於て其の入神の技を京城撞球界に示したる斯界の大立物東洋美球會撰手今村隊治氏は、過日來連日京城府內各俱樂部の招きに應じ去る十二日午後も總督府京城俱樂部に於て二千點ゲームを以て一球千七百八十三點の長球を見せ二百餘の觀者をして讚嘆措く能はざらしめた

斯て其の盛名は遂に李王家に達するに至り十三日午後二時より今村選手は同家の御召に依つて昌德宮內仁政殿東行閣上の間なる殿下球戲場に於て其の神技を親しく李王殿下の御座前に演ずるの光榮に浴するに至つた。時二時を報ずるや李王殿下には鼠色殿子の朝鮮通常服にて上林次官、韓掌侍司長、李武官、朴事務官を始め各課長こ共に台覽あり、殿下の御着座こ共に今村選手は曩に數回殿下御相手役を勤めし事ある藤本氏(五百點)に對し千五百點を以て競技を開始した。試合は始めより今村氏の技は冴え藤本氏を壓して二球目に於て早くも堂々千百點を占め三球目には容易に千五百點を突き切るの妙技を演じた、此間特に斯道に御堪能なる李王殿下には始終微笑を湛へて御觀覽遊ばされた四つ玉競技を終るや今村氏は陪觀の人々こ共に茶菓の饗應を賜はり小憩の後再び桿を持つて臺に向ひ、更に曲球の技を御覽に入れた。ジャンプ、グランドマッセ等愈々入神の妙技を一々實際に就き昌德宮に於ける高階者壤武官の通譯に依つて御說明申上ぐれば殿下は一々點頭かれ乍ら之を熱心に聽取された。中にも今村氏の祕訣しこも云ふべき出合球を氏が至極簡單なる理法を以て說明申し上げたに對し早速李事務官が試に撞球し美事に成功したので、殿下の御機嫌も殊の他に麗はしく拜せられた。台覽の榮に浴した今村選手は、本社の後援が遂に今日の榮に至りしを謝し乍ら『今日は殿下御前での事故隨分重に撞きましたが、割合に上成績で終りました。この樣な晴がましい事は有りません、何しろ球藝は日本に於ける代表的な物ですから そのお影で心置く各位へ演ずる自由を得ました』ご語り乍ら本日の相手役藤本氏こ共に拜領の品を大事氣に昌德宮を辭去した

渦まく師走の街頭から

實生活の戰場に奮鬪する交換手

加入者も局も心協せて簡潔敏捷を計りたい

暮の氣も一日々々ご深められてごこも一樣に繁忙期に入るが就中此暮の影響の深いのは郵便局である昨今の電話課は將戰場の有樣である

木村電話課長は語る昨今では暮こ申しても未だ初期にも等しいものでそう大した影響は受けてないが現在ですら一日の呼數は市內ばかりでも六萬五千以上に達し此他市外通話が發案を合して三千五六百はあるのですから之からしても此後の多忙は推して知られる例年二十日頃からだん〳〵忙しくなり先づ廿七、八、九、卅日こいふのが、絕頂です、それに丁度昨年の**最繁忙期の呼**數を調べますこ七萬五千こいふ數を示して一個宛二十三度强に當つてゐます、その割合から見るこ今年は加入者の數も多少增加して現在では三千七百五十番餘りもありますから昨今の通話數六萬五千こいふを一個當りに割るこ約十八度强こなり例年の甚の一番忙しい時分の率である二十三度强こすること此二十七八日頃は呼數も**八萬六千位に**上る譯です、しかし年々の經濟界の好、不況によつて一槪にいへませんから、この先ごうした數が出るか判らない……それに一日中の一番忙しい時こいふのは廿五、六、七、八日頃までは平日こ等しく午前十時頃から午後四時頃までの間ですが其の後になるこ全く亂調子で結局流石は年の瀨、夜を日について活動することいふ事から其繁忙さは夜も變りない現に角一般もそうであるが局內の忙しさは斯うしたもので大低**電話女事務員**一人當り約二百四五十度內外の接續をするのであるから實に眼の廻る樣なもので兎角斯うした時の加入者側の苦情は其能率を損する事夥しいので取扱ひ者側の立場こしてよりも寧ろ加入者側の業務の進涉の爲に特に御注意が願たいものである

平吾や艮一に感染れた信次

高橋首相を狙つた犯人　萬事を覺悟してる糞度胸

【篠山電報】高橋首相暗殺を計畫したる犯人小山信次(一九)に付いて篠山署では嚴重取調べを行ひ十日午後伊丹區裁判所檢事局から大平檢事書記を從へ急行同署樓上に於て嚴重取調べをしてゐるが同人の態度は中々落着いで而も何事も覺悟してゐるらしく落着き拂つてゐるこ尙ほ同人は常に最も危險なる社會主義を宣傳し西の宮及神戶等の社會主義者等こ往來してゐる內朝日平吾及中岡艮一の擧に刺戟されたものらしく現に首相に對する脅迫狀の中にも明かに自分が中岡艮一こ同樣の年頃にて迫害を加ふこ記し又十一月三十一日西の宮中村寫眞店に於て同店の洋服を借受け撮影したるものに關しても朝日平吾兇行前寫したるものこ同意味であるこ自白してゐるが彼が暗殺の脅迫狀以來之を實行する意思があつたか否かに付き目下其筋では嚴重取調べてゐるが同人は本月三日母親フカに對し愈々平素たくらんでゐることを決行するから上京の旅費を送れこ請求したさうである

宮內省で大改革斷行す

勅任から給仕まで百六十餘名に御暇

【東京電報】宮內省にては去る一月官制改正を爲し主殿寮主馬寮調度寮の三寮の廢合を斷行して各部局に大改革を行ひ勅任官より給仕に至る百數名の大陶汰を斷行せんこしたるが其改革斷行前其秘密が外に漏れたるより最初の豫定を約半數こなし其の後毎月少數の解職を爲しつゝありしが此十二月に至り大部分を終了し其數百六十名に及びたり牧野宮相、關屋次官就任當時期待せられた大改革の大部分を實行されたるものなりこ

又候大本敎再燃す

內務省警保局で全國縣警察部へ調査を命ず

【東京電報】曩に徹底的の檢擧を見たる大本教が又復宣傳再燃せる傾向があるより內務省警保局にては其後の大本信者に就き詳細なる調査を爲すこここなり全國各府縣警察部に宛同敎信者の數及び其階級等正確なる調査方を依賴したり其の統計如何に依り又もや大鐵槌を下すやも知れずこ

軍人の婚姻が勝手次第となる

陸海軍現役の婚姻條例改正　勅許を仰ぐは親任官許り

【東京】十日內閣々議に於て山梨陸軍大臣より陸海軍現役軍人婚姻の改正案が提出された在來は陸海軍現役の婚姻條例に依れば第一條將官並に同相當官は陸海軍大臣の奏請に依り勅許を仰ぎ上長官並に士官は陸海軍大臣に准士官以下は所管長官(海軍は在籍鎭守府司令長官)に許可を受くる事に規定されて居たのが閣議に於て親任官(陸海軍大將以上)及同待遇(師團長並に鎭守府司令長官)のみ勅許を仰ぐこここに決定し第二條に於て從來は現役の下士兵卒は絕對に婚姻を許さなかつたのを閣議により爾後不干涉自由結婚を認めることを勅令こして官報に告示せられる樣議定せられた陸軍側の右の提案に對し法制局の意見こしては『如何に軍人こ申せ婚姻の自由を斯くの如く拘束することは未だ外國にも類例のない蠻風であるから此際斷然婚姻の自由を認めては如何』こ撤廢論が主張されたが結局は其處に到達する段階こして前記の程度に婚姻條例が改正された

山縣公を狙ふ

小田原の古稀庵　附近を徘徊する怪漢

【小田原發電】十二日午後八時頃小田原の古稀庵附近を徘徊する怪漢あり警衞の者直に取押へたるに懷中に出刃庖丁を所持し居り同人は麻布區飯倉町研師大明正國(三〇)こ自稱せり引つゞき取調中

羅南入營兵が八割まで花柳病

遙々朝鮮へこ言ふので少々發展し過ぎた

【大阪電報】過般大阪市內四ヶ所に於て體格檢査を受けたる羅南第十九師團に入營すべき壯丁約六千名中疾病の爲め入營を免ぜられたる者及び翌年に廻されたる者百三十四名にして其の內百名は花柳病者なりこ云ふ斯の如きは全く前例のなきこここなるより當局にては該病誘發の原因に就き極力調査を遂げたるに入營すべき壯丁等は鄕里を遠く離れて朝鮮に渡るこ云ふので自然心も荒み自棄を起して花柳界に入り浸りたる結果なりこ云ふこご判明せるより陸軍當局者も之が防遏策に就き憂慮しつゝありこ

大規模に紙幣僞造を企む

其筋の活動に依り印刷機械を押收す

本町署が逸早く撲滅したる本町署の僞造せんこしたものである印刷機械は京城到着こ共に市內某商店にて前に押收し目下保管せしめつゝある。犯人は渡鮮前既に數名の共謀し府內某所にて奉天に於ける七番地居住劉尾芳公(三七)は內地〇〇にて日本銀行紙幣を僞造し發覺を恐れて逃亡渡鮮せるものにて渡鮮の際携帶せる僞造紙幣は釜山郵便局にて巧妙に變換行使せる事實あり共謀者は目下の處にて大々的地より印刷機械を購入し大々的に日本銀行紙幣朝鮮銀行紙幣を

近づいて來た年末賞與の噂

鮮銀の五十割が筆頭で　殖銀の四十割は確定で　總督府は海か山か

十日過ぎた此頃の各官公衙銀行會社では年末賞與の風評に話は持切つて仕事も手につかない樣だが今年のボーナスの筆頭は何こ言つても朝鮮銀行の五十割で次で殖産銀行の四十割乃至四十五割東拓は三月決算期分の中から約三十割を內渡にする事は確定的の事實である。總督府は十四日に決定を見るので今の處では山の物か海の物か豫想も難く吏員の氣を揉む事は頻りだが京城鐵道は二十五割乃至二十割は狂ひの無い處で陸軍は將校十割、下士十五割、滿鐵は特別賞與を加へて六十割の見當である、槪して今年のボーナスは比率も頗る良好である

朝鮮民族の永遠の平和は何處へ

時代に目醒めて實力を養成が急務

十三日午後七時三十分鐘路キリスト敎青年會館にて開催されたる朝鮮耶蘇敎青年會聯合演說會は千餘名の聽衆を集め頗る盛大に行はれたが特に基督中央青年會々長申興雨氏の『大平は何處に在るや』の演說は聽衆に多大の印象を殘したものである。一方右演說は現在の朝鮮人は如何なる程度まで時代的に目覺せるものかを的確に表示せるものである。『今回の太平洋會議は米國が東洋に於ける日本の一大勢力を恐れて開催せるものにて米國が拘く會の眞意は日英同盟を破棄せしめ、大海軍力を有する英國こは自ら同盟して日本の抵抗を企り一方支那の門戶開放して歐米諸國の生產品を賣捌く一大市場を建設せんこするものにて米國の勝手であり正義人道は米國特有の武器手段であり日本の立場朝鮮民族の永遠の幸福に想到すれば吾人は猶は實力を養成しより以上時代に目覺せねばならない』云々こ語つたが千餘の聽衆は片唾を吞むで謹聽してゐた。

下極力檢擧中なりこ右に就て某氏は『事件は頗る簡明なもので何等の底意のある事は認められない。某通信の傳ふるが如き〇〇運動の如きは全く臆測に過ぎない。』云々こ語つた

新春劈頭の意義ある試み　臺灣觀察團を組織す

定員に限りあり御希望の向きは至急　本社へ御申出で下されたし

本社は新春劈頭に於ける意義ある試みの一つこして臺灣觀察團を組織する事になりました。臺灣は朝鮮こ同じく特殊の機關によつて統治されて居るのでありますが何しい夙くから我皇化に浴し且つ其大な富源を擁して居るので朝鮮にくらべるこ一層の進步發展を遂げて居るのであります。然もすべての規模すべての施設の雄大な事は眞に驚くばかりで此點に於ては朝鮮はまだ殘念ながら彼の前に兜を脫がねばなりません、謂はゞ臺灣はすべての方面に於て朝鮮の先輩であり兄であるのでソレだけ學ぶべき美點――參考こすべき長所が尠くないのであります、是は朝鮮總督府が年々多數の視察員を臺灣に派遣して居るのを見ても判ります。然し臺灣は單り官吏にのみ必要な視察地ではありません、實業家も行くべし敎育家も行くべし『百聞は一見に如かず』こやら視察の結果が幸ひにして觀察者個々を益し延びて朝鮮統治こ云ふ大きな池の面に新たなる波紋を描くの導火線こもならば、ソレは單り本社の光榮のみではないのであります。

『旅は道伴れ』こ諺にもある通り團體旅行が如何に愉快であるかは今更申すまでもありませんが、團體旅行は此外に時間こ經費こを節約し個人こしては到底得られぬ便宜や特典にも浴する事が出來るので是位重寶なものはありません、臺灣觀察團の槪要は左の通りであります。

會員(二十名)

船室の都合こ旅行中設宿の都合から二十名を限度こし是以上は假令申込みがあつても絕對に謝絕します

會費(二百圓)

往復の日數

往復船車共二等、旅館は各地共一流を選びます

京城出發は一月三日(午前十時)歸着は同十七日午後七時五十分で往復日數正味十五日

主要視察地

基隆、臺北、打狗、阿里山(日歸見物)臺南、嘉義、蕃社見物、其他

此計畫は全然觀察こ云ふ事をヌキにした單なる遊覽旅行こしても興味があります、殊に臺灣の此頃は丁度朝鮮の初秋頃の陽氣ですから或る意味に於ては避寒旅行こも云へる譯です、居ながら暖爐の中で浮かれ廻るばかりが正月ではない、お互ひに正月を今少しく有意義に暮さうではありませんか、南國的の色彩の强い臺灣の風光、熱帶的情調に富んだ臺灣の人情風俗は首を長くして諸君の來遊を待つて居ります。會員にならぬ中に早く申込んで下さい。

中林中尉　墜落逝去す

【所澤發電】前報飛行中發動機故障のため墜落せし中林中尉は現場に急行せし軍醫部に駈けつけ應急手當を加へ直に衞戍病院に收容せしが其の甲斐なく[illegible]に逝去せり

倉庫破りの賊

安東署に捕はる

【安東縣】山東省青州府生れ當時安東縣六道溝居住無職李相田(二〇)は其の兇黨李[illegible](二一)こ共謀して先づ去る十一月二十九日午後九時頃四番通り三丁目二番地で恰も稅務署こ差向ひになつて居る遂隣商會煉瓦造りの倉庫に忍び寄り鐵棒を以て錠前を捩切り白砂糖六俵時價百五十圓を盜み去る二十日午後六時頃同番通り五丁目同商會の倉庫に同一手段にて忍び入り糯白米三斗入九俵時價百卅五圓を竊取し又十二月三日午後六時頃に七丁目三番地村木洋行の倉庫に同一の手段にて忍び入り洋蠟燭九俵時價百四十四圓、洋燭六函時價卅六圓を持ち出し何れも乘合馬車を雇ひて六道溝の支那人劉根榮(二五)同居人劉根升(三〇)に事情を明かして放置し居る事を安東署の山田、郭、小林、江畑の各刑事が探知し逮捕し取調の上身柄は支那官憲に引渡したが被害は糯米二十俵、蠟燭六本の外は全部發見されたりこ

滿鐵公判又延期か

【東京發電】滿鐵事件公判は一度延期されて十四日開廷こなりしが各辯護士の記錄調査手間取りたるため多分來年一月上旬に延期さるべし

京城音樂隊演奏會

李王職こ分離後二年間京城樂隊の名稱にて半島音樂界に活躍したる京城樂隊は本年の經費は頗る不足を告げ斯界の向上を慮したる有志者は協議して此の後援音樂會を十六日午後七時三十分長谷川町公會堂にて開催する事になつたが會費二圓である猶ほ當日の演奏者は何れも斯界の權威者なればその盛況は豫想に難くない

▲プログラム▲行進曲▲低音獨唱▲ピアノ二部連彈▲ヴァイオリン獨奏▲高音獨唱▲序曲▲休憩▲歸路曲▲ピアノ獨奏▲ヴァイオリン獨奏▲管絃樂▲低音獨唱▲リレーマロー曲

龍山元町の失火

十三日午後八時頃龍山元町一の二一二綿商金東燦方から出火して火焰は兩隣家に延燒し遂に全燒五戶を失ひ同九時鎭火したが損害約一萬圓出火原因尙不詳である

大隅丸小笠原へ急航す

【東京發電】大隅丸は米こ雜貨百八十噸を積み十三日午後二時橫濱を出帆し小笠原島に向つたが同島は食糧に窮し救援電報は引切りなしに來て居る

赤化宣傳鮮人潛入す

【下關發電】朝鮮生れ李桃熙は昨年秋露國政府より日本赤化運動費こして年々七十萬圓を受くるに決し最近十萬圓を受け西伯利より朝鮮を經て內地に入り込みし形跡あり行方嚴探中なり

神經痛 頭痛 內用の鎭痛劑 パステル
どんな痛みも飲んでよくきく 實驗藥
定價 二十五錢、五十錢、壹圓 送料無料
最寄の藥店にあり、なければ本舖へ振替で御注文次第送附可仕候
本舖 東京市赤坂區新町三丁目卅二 製藥所 藥劑師 富谷宗吉 電話芝六二八〇 振替東京七〇八一番

山道代議士送別宴

京城記者團有志は本日午後〇時半より入京中の山道憲政會代議士を朝鮮ホテルに招待送別宴を催せり

都市研究會部會

京城都市研究會にては來る十六日公會堂に於て部會を開催し翌十七日同處に總會開催の豫定なりこ

紀念文庫開館

府內櫻井小學校內に閱覽所を新建中なりし櫻井小學校母姉會の手に成れる東宮御歸朝紀念文庫は愈竣工せるを以て十四日より開館せりこ

岡本氏送別會

遞信技師岡本桂次郎氏退官歸京すべきに付京城官民有志發起こなり來る十七日午後六時より朝鮮ホテルに於て送別宴を催す由

慶應大學見學團　慶應大學經濟學部一行は一月二日頃京城着の筈なるが一行は一月三四日午前午後に亘り前後四回京城公會堂に於て活動寫眞會を催ふす豫定なりこ

鈴木主計正　朝鮮軍司令部經理部々員陸軍二等主計正鈴木竹一郎氏は十二日附を以て一等主計正に進級こ同時に名古屋第三師團經理部長に榮轉し來る二十一日朝赴任の豫定なりこ

赤羽氏榮轉說　三井物產會社本店營業課長赤羽克巳氏は近く滿鐵理事に任命せらるべしこの說あり

來る大正十一年一月一日新年祝賀の爲名刺交換會を開催し以て作客の禮にかへむこす御賛同の諸彥は左記事項御承知の上會費金七十錢を添へ京城府廳庶務係へ申込まれ度
大正十年十二月
壬戌元旦京城名刺交換會發起人　吉[illegible]　美濃部俊吉
記
一會場　京城公會堂
一日時　大正十一年一月一日午前十時
一申込　八名簿調製上必要ニ付住所、職業(在勤地)氏名、官職(府縣ノミ)ヲ記入スルコト
一申込期限　大正十年十二月十八日限(期限經過後ハ一切謝絕ス)

立木賣却廣告
一、水原郡花山森林中赤松立木壹萬貳千參百五拾壹尺〆
右入札賣却ス詳細ハ十二月十三日以後ノ朝鮮總督府官報ニ掲載アリ
大正十年十二月　李王職

簡易住宅地第一回提供
一位置　京城府初音町二一四番地
一建坪　二十五坪乃至三十坪
一便法　卽金ニ三四五年月賦
一分讓地　設付ハ御相談ニ應ズ
規則　御入用ノ御方ハ御照會アレ
京城住宅綏和會　電話二六九六番

住友精製型銅　九九、七五%
住友電氣分銅　九九、九五%
右多少ニ不拘御注文被成下度候
大阪市東區北濱五丁目
住友合資會社製銅販賣店

大勉强
忘年會及新年宴會
每々一方ならぬ御引立に預り難有奉深謝候就ては忘年會、新年宴會は特に勉强可致候間何卒多少に拘らず御用命仰付の程奉願上候　敬白
京城長谷川町九十七番地
高等中華御料理　金谷園　電話一五二五番

家屋建築新進歡迎白熱的
▲價格低廉外觀壯美!!
セメント瓦　鐵筋入張瓦
特許セメント瓦
▲耐水耐寒耐久耐火!!
製造株式會社

理化學、醫療用硝子器製造開始仕候間何卒御下命被下度候其他菓子瓶各種
京城古市町　畑硝子工場　電話二七四六番

當社專務取締役小川清次郎氏入院療養中ノ處藥石効ナク死去仕候
十七日午後二時龍山榮町黃海社出棺元町本誓寺ニ於テ告別ノ式ヲ致候此段謹告候也
追テ本葬ハ鄕里岡山市ニ於テ施行可仕候
本廣告ヲ以テ通知ニ換ヘ候
大正十年十二月十五日
龍山榮町六番地　株式會社黃海社
大橋小左衛門
松山常次郎
渡邊定一郎
成田鐵郎
佐藤熊次
友人總代

寛永御前試合（十二）

小金井芦洲講演

第一六九席

相撲小屋の表へ出ると伜五郎がお供をして來た、御門弟方に向つて　伜『ア、各今日拙者が西久保八幡の境内に於て奧村平大夫を投げた、力業をしたと云ふ事を切望阿父さんに申さんで置いて貰ひ度い、先年高輪の仙波太郎兵衛の處で、牛を投げた時、其方は二度と再び力業をすると勘當をして終ふと云はれた位、此度の事が阿父さんのお耳に這入ると、何のやうな御勘氣を蒙らんも知れず、切に默つて居て貰ひたい　一同『畏まりました、左樣な御心配を遊ばしませんやうに……』一同打連れ立つて品川のネンム横町の御道場へ立ち歸つて來た、伜『阿父さん只今戻りました　蟠『オウ伜、何うちやつた、角力は面白かつたか』阿父さんは御機嫌好く莞爾笑つてお在でになる　伜『ハイ却々面白うございました　蟠『夫れは可かつた』別に何事もなく濟んだ、翌日からは平常の如く阿父さんの代稽古を遊ばして、多くの御門人へ對してお稽古をお付けなさる、すると丁度三日目の事で蟠龍軒先生が御門人へ對してお稽古を付けてお居でなさるとお玄關で『△頼まう、取次『ドーレ……』御門人の一人が取次に出る、平『拙者は内藤大和守の家來奧村平大夫と申する者大先生へ御面謁を願ひ度罷り參つた、宜敷くお取次を下さいまするやうに、取次『ハツ……畏まりましてございます、少々御控へを願ひます』御道場へ來たりて　門人『先生、是々云々奧村平大夫と有仰るお方が參りました　蟠『左樣か、粗除のないやう丁寧に座敷へ通して置かつじやい　門人『ハイ……』お待遇樣でございました何うぞ這入へ　平『大夫刀を提げて奧の一間へ通る、茶が出る、菓子が出る、煙草盆が出て　門人『只今先生がお越になります、少々お控へを　平『ハイ』此奧村平大夫と云ふ方はお酒を召上がると氣が荒くなるが平生は誠に温いお方だ、過日も西久保八幡に於て、一杯召上がつて居つたから彼の樣な事をして恥を掻いたのだが、熟々考へて見れば彼れは什も自分が善くなかつた、澁川蟠龍軒の伜五郎は若いが却々可い腕前である、まだ／＼拙者の腕が鈍い、這那事では大和守の若侍達へ對して碌々指南をする事は出來ない、西久保の八幡の角土が拙者に執つて眞に藥であつた、品川へ參つて蟠龍軒に逢ひ、此の話をして弟子にして貰ひ稽古を付けて貰はうと、負惜みの強くない人であるから、自分の非を悟つて御門人兩三名を伴れて蟠龍軒殿をお尋ねなすつたのだ、伜龍軒殿、汗を拭き著物を著換へて靜かに座敷へ這入つて來て初對面の挨拶を鄭重にいたし　平『偖て老先生、拙者は未熟なる柔術取、先生の御高名を慕ひ、何卒御門下の中に差し加へられ御教導を仰ぎ度く罷り出でましてございます、御聞濟の上御教導下さらば千萬忝のう存じまする　蟠『これは／＼御鄭重なるお言葉、蟠龍軒痛み入りましてござる、手前は最早斯くの如く老衰をいたし、碌々門人へ對して稽古をつける事も出來ず、拙者も折々は道場へ出るが、多くは伜件五郎に任してござる、伜で宜敷うござれば御遠慮なく、お出で下さるやうに　平『千萬忝けのう存じまする、若先生のお腕前には遠く手前共の及ぶところにあらず恐れ入りましてございます　蟠『ハヽア異な事を承はるやうござるか、伜悴五郎の腕前をお試し下し置かれた事がござるかな　平『ハイ手前些と酒興の上とは申しながら飛んだ失策をいたしまして　蟠『ハ、ア　平『西久保八幡の境内に於て手前が花車與一と申しまする角土を投げました、それから酒興の上とは申しながら柔術の手を以て投げました　蟠『ウム　平『一體の騷動にも相成らんといたしたる處を、御當家の若先生と關羽の某と申す顏役の仲裁に依つて事なく治まり結局若先生と拙者と柔術の手を以て勝負をいたす事となりイヤモウ適れなるお腕前、驚き入しましてございます依つてその非を悟り、改めて御門下の内に御差加へられ、何卒御教導を仰ぎたく罷り出でましてございまする』

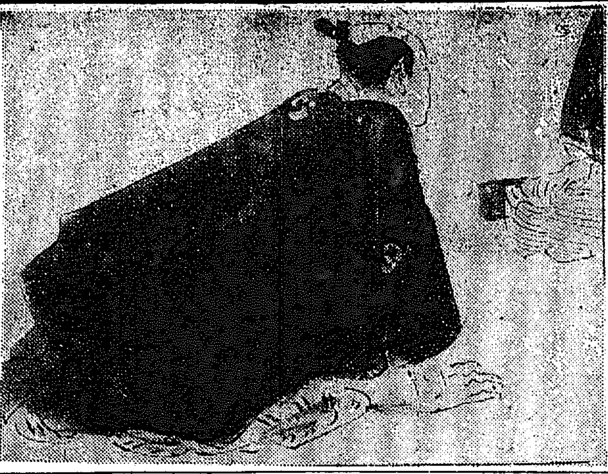

木戸齒科醫院　京城永樂町二ノ三四

將棋新手合（完）

於東京日本橋區濱町三ノ四　滿呂木將棋所

先手　△二段　島田　武雄（東京）
平手　▲二段　竹井　與平（東京）

（圖は前號指了迄の局面）
△持駒　竹井氏　飛銀

[illegible]▼
△二三銀（ナル）▲同玉△三二飛（ナル）▲二四玉△四三龍▲九五桂△七八玉▲八三銀△六九玉▲四七角△五八金▲三七馬△三四飛迄にて『竹井氏の勝』

總評　本局は最初先手方は五六歩と無意味の手を指せし爲め先手の陣を逸したるも以下努力して奮闘したる爲め形勢伯仲となりて相對峙たり而して中盤に於て後手方は先手の七三角なる過激なりし故隠に七二歩と謝けるべきを六五桂織て三五飛等の惡手を連發したる故俄に形勢險惡となりし時先手方は寸隙も與へず猛襲して勝利を得たるは美事なりしも後手方に取りては遺憾の棋局なり

十二月十六日

（舊曆十一月十八日）金曜日　癸丑　五黄　[illegible]

▼五黄▲温厚なれば諸事成就すべきも濫りに進めば大損を來す
▼六白▲旭の登るが如く勢ひよき日自重して有力な後援者を得
▼七赤▲按排宜しければ樂助以上の利益あり開店求職結婚等吉
▼八白▲調子はよき日なるも利には疎く引受け難儀を生じ易し
▼九紫▲多大な利益を得る日但ますゝ逸せず攻撃に出でて上首尾
▼一白▲面目を失する事あり努力した割合に成績擧がり難き日
▼二黒▲押し付がましき事ある日面倒な問題は避くるに利あり
▼三碧▲内外共に縺れ事の生じ易く常の事は吉新しき企は凶
▼四綠▲滯りがちにして有難迷惑の事あり女は行儀を守るべし

國產 クマ印ミルク

熊印ミルクハ　滋養ニ富ミ母乳代用品トシテ育兒用ニ最モ適ス
熊印ミルクハ　乳兒ノ體質ニ適スル樣製造ス
熊印ミルクノ　製造指導者トシテ會社ノ顧問ニハ北海道帝國大學教授農學博士橋本左五郎氏アリ
熊印ミルクハ　多年米國ニ留學煉乳製造ヲ研究サレマスタトオブサイエンスノ學位ヲ得現ニ北海道帝國大學助教授ニシテ斯界ニ於ケル權威者タル農學博士宮脇富氏最新學理ト實驗ヲ應用シ之ガ獻身的ニ研究ヲ重ネ苦心遂ニ舶來品以上ノ煉乳ヲ製造セラルヽニ至リ之レガ發賣セルモノガ卽チ本品ナリ
熊印ミルクノ　品質ノ直接責任者ニハ農學士松本直也氏アリ
熊印ミルクハ　國產品ニシテ内外幾多製品アル煉乳中最優良品タル事ハ左記褒賞ヲ授與サレタルニ依リ明カナリ
熊印ミルクノ　販賣所ハ各地到ル處有名ナル洋酒食料品店及藥種乾物店ニアリ

現品縮寫

札幌區　北海道煉乳株式會社
煉乳
斯業開始ノ日尚淺キニ拘ラズ施設整備シ製品優秀ニシテ保存力ニ富ミ外國產品ヲ凌ガムトスルニ至ル且其ノ原料供給者タル農家ト連絡及指導ニ努カシ貢獻スル所尠カラズ其ノ功績偉大ナリ
名譽金牌
審査部長正五位勲二等農學博士大島金太郎
審査總長從三位勲二等農學博士佐藤昌介
審査ノ成績ニ依リ前記ノ褒賞ヲ授與ス
大正七年九月八日
開道五十年記念北海道物產共進會長[illegible]

製造元　札幌區苗穗町　北海道煉乳株式會社
發賣元　大阪市高麗橋　株式會社　松下商店

足袋王　つちやたび
本社　久留米
支店　大阪　東京

目藥アドラ

キヽメは一等

高峰博士發見世界眼科大醫稱讚の眼科靈藥アドリナリンを主藥とす

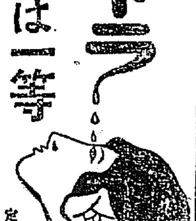

定價　廿錢、卅錢、五拾錢
（全國藥店にあり）

東京室町　泰昌製藥株式會社　振替東京二七五七七

珍寫眞　拾枚組進呈　暗號コイ
男女　戀草紙（こひさうし）書入
若い男女が親にも話せ[illegible]……十錢切手……拾枚一組珍らしい
珍本　今回五百部限り美本は金七十錢送附の方へ
○○美人
露國紙幣二進呈す
東京神田區表神保町　振替東京四三三七五　ナカノ書店

セキズイ
脊髓病にて永年困り自ら不治こと觀念せる惱むべき病者を救濟すべく苦心研究の結果發見したる完全に癒ゆる驚くべき偉効の良藥あり同病者は遠慮せず此新聞名記入申込あれば無代詳細を申すべし
兵庫縣明石市中町太平堂製藥所

名刺
京城本町四丁目　加藤商店印刷部　振替京城八六〇番

つけた白さが生地になる

レート白粉

現代的模範白粉!!

つきの良いこと不思議なほど殆ど化粧下が要らぬくらゐドンナに化粧馴れぬ方でも自由自在に美しいお化粧が出來ます

東京　平尾贊平商店　大阪

10,12—279

元氣のみなもと
はまれみそ
醸造元仁川港　日本醬油株式會社

標準米格下決定
朝鮮米範圍擴張

【東京發電】格附改正に關する米穀取引所聯合會にては東京米穀商品取引所に於て十三日午前十一時より前日に引つゞき開催大體左の方針をとるべく決定す

大正十年度産米收穫減收及び品質低下の實情に鑑み一般食糧政策に一致せしむるため標準米を適當に低下し更に格附範圍を擴張する事並に朝鮮米を適當に優遇する事

右方針の下に大正十年三月限より實施すべき當限に對し東京に於ては標準米を二階級（六十錢）低下し格下げ範圍を現行のものより三十錢を擴張（十一年二月限に對し九十錢十一年一月限に對しては三十錢）大阪神戸京都に於ては標準米一圓を低下し其の標準米より格下範圍を三圓迄とし朝鮮米の範圍も擴張し新標準米より格下げ四圓二十錢迄擴張する事に決定す

右實行のため議長より左記取引所を委員に指名し主務省に交渉し其の諒解を得る事に決定三時半散會せり委員取引所左の如し

東京、大阪、京都、神戸、名古屋、下關、熊本、岐阜、新潟、金澤、仁川

綿布現物市場出現
實業による取引安全

京仁綿布商組合有志の起こりなる綿絲布取引市場設立の計畫ありて共益社取締役菅原繁嵩氏は各方面の交渉を纏めつゝあり右に就き同社取締役高井兵三郎氏は語る京仁綿布商間に綿絲布取引市場設立の要望ありたるは既に久しき以前の事であるが財界不況來の爲め一時其聲を潜めた觀はあつた兎に角に京城に於ける綿絲布取引市場の出現は正しく時代の要求であると同時に朝鮮綿絲布界の振興上必要なる機關である京仁綿絲布商の最も苦痛とする所は大阪に買附たる品に對し相場變動の危險保證即ち賣繋ぎをなし置く機關なき事である此の機關さへ完備せば先年の如き綿布商の窮狀慘落を見なかつたかも知れぬ朝鮮に於ける綿絲布需要は朝鮮向きとして特有の品多く內地と銘柄を異にし爲めに相場の受感性にも大なる相違があり從つて朝鮮には之等取引に適應せる綿絲布取引市場の必要がある、かくなれば綿絲布關係の信託會社を設立し一定の手數料を以て取引の受渡及び清算に關する信託を引受けしめる必要も生ずると

綿布信託
設立進捗

別項綿布現物市場の計畫に關聯して京城有力者間に朝鮮綿布信託株式會社資本金百萬圓の設立計畫ありて十六日朝鮮ホテルに發起人會を催すべしと

關稅收入

【東京電報】十月中の關稅收入は九百八十七萬一千八百五十圓にして前年同期の六百萬七千二百四十圓に比し三百八十六萬四千六百十圓を增加し本年四月以降の累計は六千百四十四萬六千九百六十八圓にして前年同期に比すれば一千三百八十六萬一千

新米入札
（大藏省發表）

【東京發電】農商務省に於て今回買入を開始せんとする米穀十二萬石中東京五萬石の買入入札は十三日箱崎町東神倉庫事務所にて執行せり本日の入札は合計三萬五千石にして尙一萬五千石を剩せるが殘餘の入札期日は不明なり

上旬鮮鐵在貨

本旬末鮮鐵在貨南行一萬八千四百十四噸北行一萬五千三百五十五噸合計三萬三千七百六十九噸にして前旬に比し七千九百五十三噸を增加せり之が品種別數量並に其增減は別記の如くにして依然穀類の出荷旺盛を持續し之に加ふるに燃料其他の出廻りにより益好調を呈せり

品名	屯數	前旬と比較增減（△印は減を示す）
大豆	三五五六	△九五九
高粱	…	二七
米	一三五四八	三八九二
玉蜀黍	…	△五九
粟	二六	△九
麥	七〇	…
雜穀	三二二	九四
野菜	七〇一	△二七三
果物	一	△八三一
木材	一八四三	△九二八
薪炭	三六九八	二六九一
石炭	一九八一	八〇九
石材砂利	三九〇	△…
鑛石	八〇六	二六四
鹽	二九〇	三五
鰮干魚	九三	△六
豆粕	一〇四	二八
麥粉	…	△二六
砂糖	二八	四
綿織物	一	△三六
セメント石灰	二〇五	△三
金屬製品	二〇	△七
繩叺莚	一五〇一	一〇五七
生牛	二一	三八
石油	二六	△〇四
食料	二	二
綿	一五三	三五
肥料	二五三	一二
其他	二四四	△一三
社用品	一六二九	七〇三
計	三三七六九	七九五三

實銀增配可能
業績良好一割配當

當期に於ける實銀營業成績を聞くに頗る良好の由にて過般の重役會に於て幾分の增配をなすに決定せし模樣なるが一割配當を決行するや否やに就ては尙研究をなすべき餘地あるもの、如く即ち今期は十分に其可能性を有するも將來果して此配當率を持續し得るや否やを見定めたる上にて實行するならんと而して目下各般に亘りて調査研究中この事なるが來春の第二回拂込もあり旁一割配當を決行するに至らんと思はれる

穀信業績良好

京城穀物信託會社は京城穀物組合市場の精算機關として又一方倉庫業を經營せるが業績頗る良好にして綿絲布組合より轉買せる市村倉庫は十二萬圓の原價なりしものを九圓にて買收せしに其の後地價騰貴して相當の利益を擧げたるのみならず穀物綿布を以て該倉庫は充滿し更に朝鮮商業銀行の倉庫を借入れるの狀態にて倉敷料の收益多きに加へ最近穀物市場の精算手數料も逐日增加しつゝあり

內通紛擾解決

過日來內國通運重役と大株主間に意思の疏通を缺ぎ紛擾中なりし所今回橋本氏久原達明氏兩派の間に和田豐治、內田良平兩氏の斡旋により諒解成り本年中に總會を開き大株主中より重役を出す事こて圓滿に解決を告げたり

紡績聯合會

【大阪電報】紡績對聯合會日本郵船は既に十二月一日より向ふ一ケ年間印棉運送契約をなしたるが十三日午前十時より大阪ホテルに於て紡績聯合會委員會を催して其の承認を求め次に正午より郵船この交渉委員會を開き調節する事となりたり

天氷合併完了

天然氷會社を天然氷倉庫會社に吸收合併の件は既報の如く十三日午後一時より同社樓上に於て兩社合併委員會合の上合併に關する協議を爲したるが主なる條件は兩社共現在の一株十二圓五十錢を以て一株こして利益金の分配は平等に分配する事及名稱を朝鮮天然氷株式會社と稱する事に協議纏り圓滿に合併を完了す

東京金融現況

東京交換所組合銀行週報十日現在に依れば諸預金合計十七億四千六百萬圓諸貸出金合計十九億七千萬圓金銀在高一億二千四百萬圓にして前週に比し諸預金三百萬圓諸貸出合計一千百萬圓金銀有高三百萬圓こ何れも減少

○京阪金利十三日現在左の如し

	東京	大阪
コール 無條件	一四、〇〇〇	一四、〇〇〇
翌日物	一六、〇〇〇	一三、〇〇〇
六十日物	二六、五〇〇	二八、〇〇〇
通知引歩今	二七、〇〇〇	二三、〇〇〇

○朝鮮銀行券十二日現在左の如し

	十二日	
銀貨	一六、八六六	
發行高	一一、三三七	
正貨準備	六、二〇七	
發行餘力	一〇、九〇六	

○朝鮮銀行券十三日現在左の如し

發行高	一一二、七八二、八三九	
正貨準備	一九、九七三、八一五	
保證準備	一五八、五四〇、二五四	
限外發行	一九八、三六四、二八九	

株式

現株市場出來値（十四日）

銘柄	前場 寄	前場 引	後場 寄	後場 引
京取	九三.三〇	九四.一〇	九三.七〇	九三.五〇
仁取	二四.六〇	…	二四.八〇	…
鮮銀	一三.三〇	…	一三.三〇	…
同新	三七.五〇	…	三七.五〇	…
殖銀	三三.〇〇	…	三三.〇〇	…
同新	一五.五〇	…	一五.一〇	…
商銀	九.四〇	…	九.四〇	…
漢銀	四七.〇〇	…	四七.五〇	…
同新	三三.〇〇	…	三三.〇〇	…
漢銀	四八.一〇	…	三八.五〇	…
同新	九.一〇	…	…	…
韓銀	三六.〇〇	…	三六.〇〇	…
東拓	六一.五〇	…	六一.五〇	…
同新	一八.六〇	…	一八.六〇	…
鮮土	一〇.三〇	…	一〇.三〇	…
朝紡	一〇.七〇	…	一〇.七〇	…
鮮毛	一五.〇〇	…	一五.〇〇	…
京電	三三.〇〇	…	三三.〇〇	…
同新	四三.〇〇	…	四三.〇〇	…
電興	六五.〇〇	…	…	…
朝郵	三八.〇〇	…	三八.〇〇	…
瓶鐵	七.九〇	…	七.九〇	…
中鐵	三九.〇〇	…	三九.〇〇	…
滿鐵	一二八.〇〇	…	一二八.〇〇	…
同新	三三.〇〇	…	三三.〇〇	…
東亞	三一.〇〇	…	…	…
同新	八.三〇	八.三〇	八.三〇	…

乙の部

銘柄	寄	引	寄	引
信託	一一〇.〇〇	一一〇.〇〇	一〇.〇〇	一〇.〇〇
安取	三五.一〇	三五.五〇	三五.五〇	三五.五〇
大新	一二.五〇	…	一二.五〇	…
上取	三三.〇〇	…	三一.〇〇	…
新東	一二.〇〇	…	一二.〇〇	…

短期取引

銘柄	寄	引
京取	九三.七〇	九三.五〇
仁取	二四.八〇	二四.八〇
大新	一二.九〇	…
鮮毛	…	…
朝紡	…	…
亞新	八.三〇	八.三〇
拓新	…	…
安取	三五.一〇	…

出來高

甲部	一千三百七十枚
乙部	二千八百二十枚
短期	七百七十枚
累計 甲部	二萬三千二百枚
乙部	八千八百十一枚
短期	三萬千九百五十枚

東京現株

銘柄	十四日前場	十三日後場
鮮銀	一二一.〇五	一二二.八〇
同新	三七.〇〇	三七.〇〇
東拓	六一.七〇	六一.五〇
同新	一八.七〇	一八.〇〇
滿鐵	一二一.〇〇	一一二.〇〇
同新	一二.〇〇	一二.〇〇
東株	…	…
同新	一四三.〇〇	一五二.〇〇
新株	一五一.〇〇	一五五.〇〇
商船	二七.〇〇	二五.〇〇
同新	一二.〇〇	一二.〇〇
郵船	五四.〇〇	五七.〇〇
東取	一四八.〇〇	一五一.〇〇
同新	二一.〇〇	二〇.〇〇
東紡	一五二.〇〇	一五三.〇〇

大阪株式

銘柄	十四日前場寄付	十三日後場大引
大株	一五一.九〇	一五一.五〇
同新	一二一.三〇	一二一.〇〇
郵船	三二.一〇	三二.〇〇
同新	…	…
商船	五八.七〇	五八.九〇
同新	一九.二〇	一九.四〇
鐘紡	二〇四.〇〇	二〇四.〇〇
同紡	三九.〇〇	三七.〇〇
東紡	一三七.九〇	一三七.六〇

大阪延取引

銘柄	十四日前場大引	十三日後場大引
大株	一五二.九〇	一五三.九〇
同新	一二一.六〇	一二三.〇〇
郵船	三二.〇〇	三一.〇〇
商船	…	五八.八〇
同新	一八.九〇	一九.一〇
鐘紡	二〇五.〇〇	二〇五.〇〇
同新	三三.〇〇	三二.〇〇
東紡	一三七.九〇	一三八.八〇

安東株式

○十四日前場

銘柄	寄付	大引
大新	一二〇.〇〇	一一〇.〇〇
鑛新	三一九.七〇	三一三.八〇
天取	七五.〇〇	七七.〇〇

○十四日後場

銘柄	寄付	大引
大新	一二〇.〇〇	…
鑛新	三二一.五〇	…
天取	七七.八〇	…

前場は閑散

今朝も前日の不勢を受けて人氣一段さ減入り殊に新りにされた內地株の好轉氣勢も昨今へたり勝になつたので市場は今やならぬ商狀を呈するに至つた即ち唯一の人氣株たる京取が短期の寄付十枚の手合せで木が道入り前から二圓六十錢さ四十錢方安く跡歩み無しに大引さなつて更に西十錢方下押し八十錢安今週三圓二十錢の一本で六十錢安を示し其の出來高無慮五六十枚といふ塗めさ仁取は仁川筋の買氣在りて四十八圓さ付け五十錢高に引け今週の一圓五十錢高に上向いて二十錢高新は內地の不勢に引け今週二圓方崩落京株は百十一二圓に保合安取は買物依然潛在するも買氣乏しく短期週間共に四五十錢方崩れ亞新は限先週四回反動の商狀を呈した

○十三日後場

	寄付	大引
安取先當	二二五.七〇	二二五.四〇

○十四日前場

	寄付	大引
安取先當	二二五.六〇	二二五.八〇

後場も不振

後場も依然閑散を續け京取短期二回四十錢に寄り二十錢を引け結局同事今週二回九十錢の一價にて三十錢安來週三回四十錢の寄引にて四十錢安信今週同事來週十二圓に寄つたが跡五六十枚の賣物に一圓五十錢より一圓さ崩れ更に大引十四圓四十錢さ下押し一圓六十錢安亞新變らず安取は前場に下げたるだけ引戻した

株式仲買店

京城株式現物取引場市仲買人 株式仲買店 京城黃金町二丁目市場構內 電話長九〇七番一七八五番

極度の閑散

京取が九十七圓を付けた頃は今一つ軒伸しさうに思はれたが七圓五十錢を高値さして漸次へたり込み此の一氣ト崩れあるべしさ思はれながら一氣に崩れずして何處にか底堅い氣味ちを殘せるのは要するに一般人氣が尙は氣迷ひ深く年末關係と共に目先を小相場觀せる結果にして此人氣の一新を見ぬ限り些細な材料では局面の展開さき短期の歩みが皆無の如き現狀である殊に今朝の如き合せさ云ふ極度の閑散は珍らしい現象であつて靜中に動ありさいふも每日くよくもコンナ相場があつたらのさ思ばるゝ小浮動の連續さは頭も萬も萬る締めたればこそ斯くなつたものではあるが此の平凡さは愈々妙味も愛想もなくなりて地場も見送れば來客も申合せたやうに足を止め委靡店は只徒々さして一種の悲哀が感じられ

仁取は好勢

諸株不勢を續ける中にも獨り仁取は好材料含みの買物絶えず金融有田中津留の手筋にて京仁の買同盟が成立せりさへ噂せられ一面買玉は小口より引取られて逆日歩を付けられたことさも買方の手筋を急がしむる風あり

安取氣重し

安取は二十四圓臺に引返して居るものでも五圓臺をチラさ覗いたまゝ昨今味ちは何處さなく重くるしい風があり噂された投げ物が影を潛めたのも單に相手が無くて玉が締まらぬから のこさで京仁に買物がダア付いて居ることは事實らしく從つて京取に比し森高見越しの樂しみ薄きだけ納會間際に至つて一崩れありはせぬかと懸念されて居る

新田耕市商店

大阪竹原商店總特約店 京城現株取引市場仲買人 新田耕市商店 京城黃金町二丁目市場構內 電話長五七〇番 一九六番

平價割當希望
仲買側の運動
可能性はある

既報の如く仲買組合より京城證券信託會社に提出したる割當新株の權利に關する願書は十圓の處に低減されたき希望なるやに傳へられたるが其後聞く處に依れば仲買側は平價割當を希望して願出にも其旨認めありと云ふ面して會社側は仲買組合に割當分を平價とすれば他の關係者に割當つべからざるを以て之れが爲め增資に依る臨時收入三十萬圓を失ふこさゝなるべきに付き會社の苦痛さ

越後屋商會

有價證券現物問屋 京城株式現物組合員 株式金融延取利 越後屋商會 京城明治町二丁目 電話長三三七四番 振替京城五〇一八番

外ならず市場繁榮策に一面に於ける市場の收益を圖り離き立場に在れば京信合社の一時的苦痛は大局の利益たるを失はず市場にして少しく盛氣付かば代行料其他收入にて三十萬圓程度は僅々一二ケ月にて回收し得るを以て重役側も強いて之れに反對せざるべく一方大株主側も仲買代表訪問の結果は大體に於いて異論なき模樣なれば會議を續して來るべき總會に贊成を求め圓滿目的の貫徹に努むる答なりさ

代用價格改正

滿毛朝紡の代用價格を左記の通り十四日後場より改正せり

銘柄	舊	改正
滿毛	十三圓	十一圓
朝紡	十七圓	十五圓

藤富株式部

有價證券現物問屋 京城本町三丁目 藤富株式部 電話三〇八二番 一九〇二番

短期日歩

銘柄	第一	定	日	歩
京取	九二.五〇			一.九五
仁取	二八.〇〇			一.九〇
新取	二九.〇〇			二.〇〇
毛	八.〇〇			三.〇〇
紡	二〇.五〇			二.〇〇
新	八.〇〇			一.〇〇
新	…			…
拓	二五.〇〇			…
取	…			…

北濱だより

崩れて直るか

昨今の相場は純然たる仕手相場さ化し高きも安きも玉の出具合次第にして當分は氣迷小高下を繰返すの外なかりさうである否さは一般が此邊の値頃に飽きるに從つて此儘楽高氣分にならなるべく然かも冷靜の立場より觀れば更に小口の崩落しの一ト崩れを演じて然る後に立直る順序さ觀測され易きことは買物の永積し賣れる所以なると同時に買方の腰入れ如何に依つて意外の變化なしさ限らぬ浮動の折柄さて赤氣が自重して突込み得ぬ一因らしい

布井仲買店

仁川米豆取引所仲買人 仁川海岸町 布井仲買店 電話三三六四番 三三五番

米況（十四日）

仁川期米
前場手堅し

昨後場阪地の急騰に安値摑みの商物を喚起して淒くし三十三圓三十九錢と蹴上げ三十三錢さ手堅く打止め折柄引跡桑名の外場高に阪地の氣配高を添へて今朝は更に買氣を刺戟立合へば當限出來ず中三十一圓七十九錢さ氣配通り二十一丁高に寄付

▲第一節 當限出來ず中三十一圓十九錢先三十三圓五十錢さ仲方鈍きにも拘はらず先限は三十三錢方下押し三十二圓四十八錢方落に立合へば當限

▲第二節 大阪寄三十九圓八十九錢さ氣配通り二十一丁高を恨したるも跡七十七錢の小甘を呈せる譯物に二十錢方下げ

▲第三節 當中出來ず大阪跡七十錢の買物に引戻し二十一圓四錢よりも僅かに押すも大阪四節七十五錢の小戻

▲第四節 當中の模樣に三十一圓丁度を始め中二圓十錢先二十八錢より七十錢さ下廻り引方さ二十八錢さ引

▲第五節 當中ー出來ず中の賣買ひに二十一圓二十九錢三圓十八錢より五錢さ仲びて七錢さ阪地入電延着に持合なり

坂倉仲買店

仁川米豆取引所仲買人 坂倉仲買店 電話 六五 三五番

……有價證券現物賣買……

樂觀買尙早

昨後場阪地の急騰によりて弱氣は大半恐怖的に前進したるのみか三節以降は殆と押目なしに小百丁方反撥せし處より一般が何か根底ある强材の現れしものゝ如く看做して途轉買起しの向頗出し當市場も三十三圓二十五錢と安値より百丁以上の反撥を演じて打止めたるが今朝は更に阪地の氣配高を入れて五十一錢さ上寄りせしが寄所に逆せし入電によれば大阪の急

▲第六節 當一圓丁度中二十錢先三十五錢に始め七寄付付し二十錢さ押し二錢さ持合ひに大引せり

廣澤正次郎

有價證券現物賣買 仁川米豆取引所仲買人 廣澤正次郎 仁川海岸町 電話長 六 七七番

後場一服

▲第一節 當中出來ず先三十三圓二十錢さ二錢安に寄付

▲第二節 當中出來ず先三十圓より三十五錢さ跳れ三十錢引公定三十三錢

▲第三節 先二十九錢より三十八錢さ上向き六錢引公定三十四錢

▲第四節 先四十三錢より七十錢さ騰し六十六錢引公定六十三錢

定期大豆

今前場を以て納會し付けたる大豆十二限の受渡しは石數百石値段十五圓五十錢にして渡方丸北受方⑤なり

十四日前場	寄付	
當限	三三.二二	
中限	三三.五一	
先限	三三.一三	
一節	三三.五一	
二節	三三.一八	
三節	三三.一二	
四節	三三.一七	
五節	三三.二八	
六節	…	

十三日後場	寄付	
當限	三三.三九	
中限	三三.三九	
先限	三三.三七	

▲後場公定値 三三.五〇

値段	常限	中限	先限
値段	三三.〇七	三三.一五	三三.一九
出來高	二千六百石	五千二百石	三萬二千四百石
來甘			二十三萬七千九百石

京城穀物
前場延取引

過日來漸落歩調を續けし常市場も昨後場以來米の反騰を受けて氣勢を呈せるかくて物本品の取引之れに期米の落付狀上足銳く殊に今朝は期米の氣乘りて殺かれたるもの如く各期三十五圓三十五錢を眺めて買双方氣

玄米

八錢より四十錢臺に焦付時機持ち見送りの風情に閑散を呈して打止めた

歩み

○▲一月中限	三三五算定三八
○▲一月未限	三三三四、三三四〇、
▲二月中限	三三三五、三〇〇石
出來高	一、三〇〇石

十三日後場

	十二月末限	
三五算定三〇▲二月中限	三三五、	
三五算定四〇▲出來高	一、三〇〇石	

二四、一〇、三三算定三〇▲一月末 一七二〇、三〇、四〇 三三一、三三算定四〇▲二月中限三三〇五、 四四算定四〇▲出來高二、一〇〇石

高田常雄商店

仁川米豆取引所仲買人 仁川海岸町三丁目一番地 電長一〇二番 一一九番 電信略號 付當營業案內送呈 高田常雄商店

い仲買店

仁川米豆取引所 カネカシラ い仲買店 電話 八五六番 電略（イの ア）

正米反應薄

定期は昨後場より歩調一變して再び三十三圓臺に返し今朝は阪地の一服に一方正米界は頃來の定期安に下値合りし丈け反應鈍くみ三等合格は三十二圓七八十錢處を持合ひて多少割安を感ぜしめ地摺米は四五十錢高の二十八圓五六十錢さして大阪卸著白米三十九圓見當の出廻りにて立直り安値を見越して一圓の旋先を賣込み五十錢方高の念を見込んで之れが引受け迄廻り

石井の受米の中買込みる模樣なるがしむる處から賣買共に輕卒の行動を取引離き狀態にあり

木仲買店

仁川米豆取引所仲買人 仁川海岸町三丁目 電話長四〇四番三二〇番 電略（ア又 ハ（カ子タ））

正米現物

昨午後は更に二十錢方氣弛み天候の發表なりしが期米の反騰と天候の折柄に眼先賣物不廻りな氣勢へ今朝は荷主稍々强硬しさ雖一般買氣薄の折柄にて上足達はず結局昨午前中さ同模樣一等合格三十二圓八十錢地摺上玄米二十九圓五十錢に二十八圓八十錢穀改良種八錢四圓在米穗七錢七圓の持合ひ見當唱へなる年末氣分さ移出敏の不振によりて底意は相變らず軟弱氣含みなり

今朝業所に逆ぜし木浦入電によれば粳は出廻り薄にて氣配高く八錢七圓へ玄米は三十三圓五十錢見當なりさ

賣買差引殘

賣方 一、六〇〇 ⑦一、二〇〇 ▲⑧八〇〇 ▲㊁二〇〇 ▲㊁六〇〇
○▲三 引三〇〇 ▲⑧三、九〇〇 ▲㊀二、▲又
丸六〇〇 ▲㊀一、一〇〇 ▲三、九〇〇 ▲山市一〇〇
○▲壹九〇〇 ▲九七〇〇 ▲二、▲金裕二〇〇
○▲丸合二、一〇〇 ▲い二、八〇〇

仲買店

ウ 仁川米豆取引所仲買人 仲買店 電話 六一五番 六三二番

仁川正米

定期の反騰も北鮮利目薄く三等合格に三十二圓七八十錢見當に小口取引行はれつゝあるが地摺玄米は前日より六十錢高の二十八圓五十錢處に由來し漸に二二萬方引鈎り七錢六七錢替なり

大阪三品

倫敦棉塊相場三十四ポ八分の七米棉二十錢高

限月	十四日前場寄付	前場大引	十三日後場寄付	後場大引
十二月限	三三.〇〇	三三.四〇	三三.二〇	三四.五〇
一月限	三四.八〇	三四.八〇	三四.〇〇	三四.〇〇
二月限	三五.〇〇	三五.〇〇	三四.七〇	三四.五〇
三月限	三六.〇〇	三六.〇〇	三五.〇〇	三五.一〇
四月限	三六.五〇	三六.三〇	三五.五〇	三六.〇〇
五月限	三七.〇〇	三七.一〇	三七.一〇	三七.〇〇

野中喜馬藏

仁川米豆取引所仲買人 仁川海岸町三丁目 野中喜馬藏 電話長九三番三〇九番 電略（〇ノ）又八（ノ）

那須仲買店

仁川米豆取引所仲買人 那須仲買店 電話 一二〇番 八三七六番 電略 ニンセンマル 受信略

兵庫期米

	十四日前場	十四日後場
寄付	三九.二九	三九.〇三
止め	三九.一〇	…

吉金仲買店

仁川米豆取引所仲買人 吉金仲買店 電話長八三番八五番 七六四番

下關期米

	十四日前場	十四日後場
寄付	…	…
止め	…	…
當限	三九.…	三九.…
中限	三九.五七	三九.五七
先限	三九.五七	三九.六〇

今村覺次郎

仁川米豆取引所仲買人 仁川海岸町三丁目 今村覺次郎 電話長三三七番 三六八番

大阪期米

	十四日前場	十四日後場
當寄	三九.三四 七七	三九.三〇
當寄	三九.三八 七七	三九.五五
中止め	三九.五九 七一	三九.〇四
止め	三九.九 七二	四〇.〇
先寄	三九.八九 七七	三九.〇八
二節	七七	七八
三節	七五	八一
四節	七九	…
五節	七九	四〇.〇
六節	七二	…
七節	七二	…
八節	七一	…
九節	七一	…
止め	七一	…

仲買店

仁川米豆取引所仲買人 仁川海岸町 ト 仲買店 電話長三六七三番 電略 ト又 〇

東京期米

	十四日前場先限	十四日後場先限
寄付	三九.三九	三九.〇九
二節	三九.三一	…
三節	二.〇	…
四節	二.二	…
五節	二.九	…

群山正米

一月中來井三十二圓九十五錢二月中限三十三圓丁度現物三十二圓五十錢（十四日）

李孝健

株式會社仁川米豆取引所仲買人 李孝健 電話長四十五番 電略（リ）又八（ヤマリ）

釜山正米

內地期米高報を入れたるに從ひ常市場は賣物多く四十錢高を呈し慶北三等改良三十四圓乃至三十三圓にて八千叺の商內あり大豆は廻着物ありて買人氣多く十五圓六十錢處を唱へたり（十四日）

京城劇場

當る十五日より三日間
松竹キネマ 試映會

今般斯界のオーソリチーたる松竹キネマ會社と提携の上同社特撰の最優秀映畫を大正館に於て封切する事に特約仕候に就ては御披露の爲め京城劇場に於て試映會相催候に付御覽の上御批評賜り度奉懇願候 頓首

新田商店演藝部

プログラム

實寫『祇園祭り』

米國トライアングル社特作 喜劇『小使の復讐』

松竹キネマ專務俳優 市川延一郎一座出演 赤穗の義士 全四卷

大監督グリフキス氏超特作品 世界的大戰劇 神崎與五郎

倫敦大襲擊 全七卷

新派劇聖 小織桂一郎 出演の競（松竹キネマ秘藏の大映畫にして完成と同時に封切）

琵琶歌 全五卷

筑前琵琶永井旭美 彈奏

入場料 特等一圓五十錢 一等一圓 二等五十錢 三等四十錢

京城劇場

肺結核新薬
ファゴール

醫學博士・高橋順太郎氏發見

新藥ファゴールが肺結核、肺尖カタル、肋膜炎及其他の結核性疾患治療上に於ける偉大なる効價は醫學界既に定評あり、特に本品が陸軍衛生材料廠に御採用の榮を辱ふし如き實に其好適價なるを證す

吉本醫學博士、中濱醫學博士、佐藤醫學博士、瀧川醫學博士等は孰れも實驗上ファゴールの卓効を賞揚報告せられたり

（類似藥品あり購入の際は御注意あれ）

（實驗報告集進呈す）全國著名藥店にて販賣 無き時は直接照會あれ

一手販賣元 東京市日本橋區本町四丁目 友田合資會社

關西特約店 大阪道修町 武田長兵衛

朝野先生閱 教育かるた

三坂小學校長故田邊先生著

ボツく寒くなりました、これからがかるたの季節です、御家族がかるたをお買ひなら教育かるたをお求めよ。教育上に限りなきよい事は皆様既に御存じでしよう。今年は殿にカルタは故田邊先生が教育上の立場より種々の案をなさうつたものでありまして其の得意の妙技をお求めあそばせ。

注意 本カルタは打つれてかはつた立派なもので在來のカルタとは違ひ實に天下模範のものです。

各小學校前文具店
京城市內各玩具店にあり

發賣元 三坂小學校前 鈴木文具店

御小供様方の贈答品には最もよろしい御座います

通信誂染

營業種目

日の丸出幟 印半天 原司衿 劇場引幕 定紋門幕 優勝旗 賣出し 大小旗 印入 タオル

いづみや染工場 仁川花町二丁目

染色生地見本及見積書進呈多數御注文は何れにても參上可仕候

御註文に應ず

當る十五日より三日間
歳末大勉强大賣出

洋食 すき燒 鷄鍋

ビールはキリン、サッポロ、カスケード、サクラ

右大勉强にて提供仕候に付多少に拘らず御用命願上候

明治町二丁目五五 カフヱータツ 電話一一八番

懸賞

生活と商標

日常の廣告を見たり、世間の評判を聞いて、其品を求め樣と思つて商店へ行つた時、客にしてその商標、又は商店名の記憶がなければ往々商人から類似の粗悪の品を賣付けられることがあります。即ち商標又は商店名の記憶は即ち生活改造の第一歩であります。

當社は興味ある懸賞方法に依つて左の通り各商標の答案を募ります。

懸賞方法

一、ここに十六種の商品があります。商品は又商店の名を態と書いて居りません。然し孰れも有名な商品ですから平常の廣告なり實物なりにて、其商品名又は商店名を充分御記憶の事と思ひます。そこでその方法は

二、この十六種の商品に就て一から十六迄各其品名又は商店名を書くこと（但し十六種全部の品名を御承知なきかたは御承知の分丈けを成だけ多く書かれたし）

三、此廣告を見た新聞名と投票者の住所氏名を明記すること

三、用紙はハガキに限り一人一枚のこと

四、宛名は「東京市銀座一丁目株式會社萬年社東京支店懸賞係」とすること

五、一人にして十六種全部を正解したる方を正解者とし若し全部の正解者なきときは全部に近き數の方を正解者とす但し正解者多きときは抽籤にて當選者を定む

六、締切 大正十年十二月三十日限り

七、發表 大正十一年一月廿五日の本紙に發表し同時に賞金を贈呈す

賞金

壹等 金五拾圓 壹人
貳等 金參拾圓 參人
參等 金拾圓 拾人
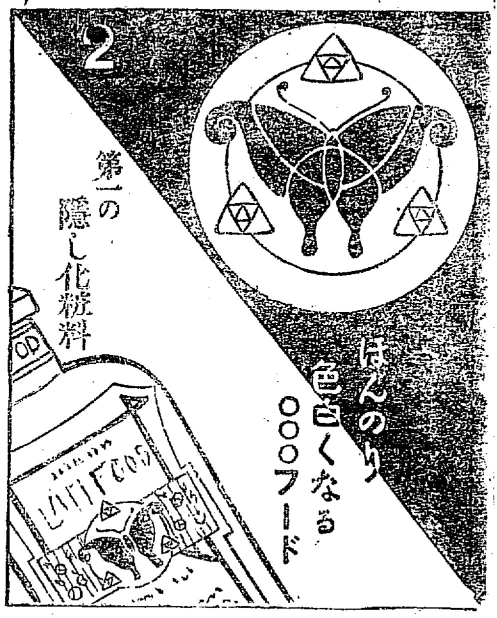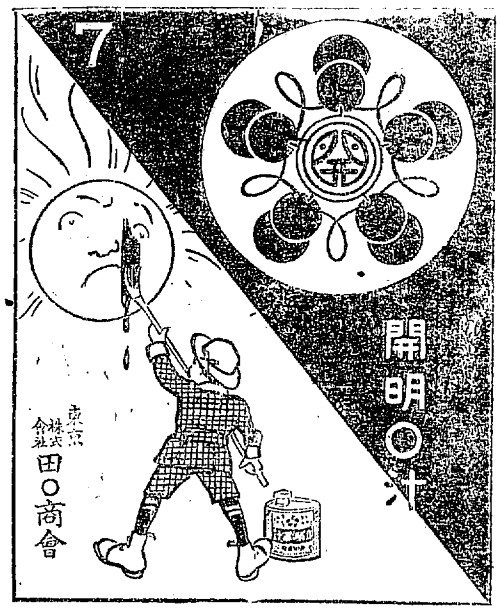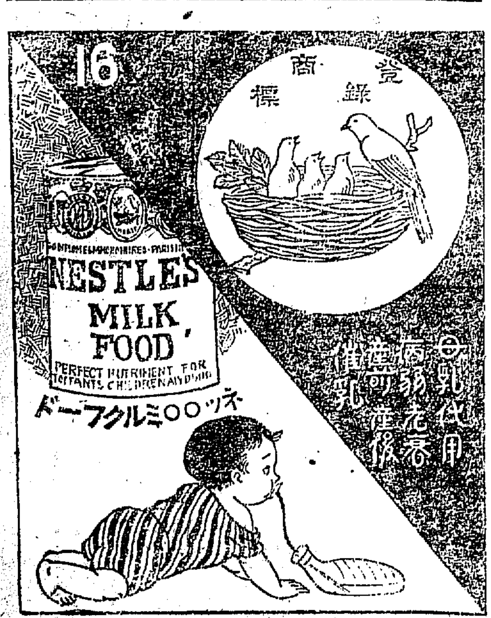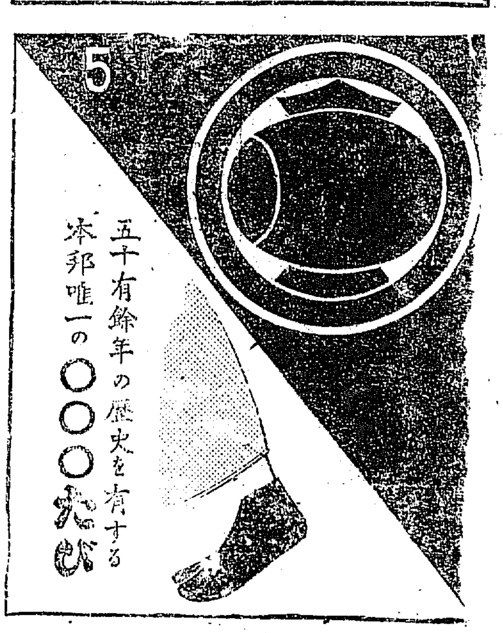
東京市銀座一丁目
廣告代理業
株式會社 萬年社 東京支店